

Sopp, Peter M.; Wagner, Alexandra

**Working Paper**

## Vertragliche, tatsächliche und gewünschte Arbeitszeiten

SOEPpapers on Multidisciplinary Panel Data Research, No. 909

**Provided in Cooperation with:**

German Institute for Economic Research (DIW Berlin)

*Suggested Citation:* Sopp, Peter M.; Wagner, Alexandra (2017) : Vertragliche, tatsächliche und gewünschte Arbeitszeiten, SOEPpapers on Multidisciplinary Panel Data Research, No. 909, Deutsches Institut für Wirtschaftsforschung (DIW), Berlin

This Version is available at:

<https://hdl.handle.net/10419/162584>

**Standard-Nutzungsbedingungen:**

Die Dokumente auf EconStor dürfen zu eigenen wissenschaftlichen Zwecken und zum Privatgebrauch gespeichert und kopiert werden.

Sie dürfen die Dokumente nicht für öffentliche oder kommerzielle Zwecke vervielfältigen, öffentlich ausstellen, öffentlich zugänglich machen, vertreiben oder anderweitig nutzen.

Sofern die Verfasser die Dokumente unter Open-Content-Lizenzen (insbesondere CC-Lizenzen) zur Verfügung gestellt haben sollten, gelten abweichend von diesen Nutzungsbedingungen die in der dort genannten Lizenz gewährten Nutzungsrechte.

**Terms of use:**

*Documents in EconStor may be saved and copied for your personal and scholarly purposes.*

*You are not to copy documents for public or commercial purposes, to exhibit the documents publicly, to make them publicly available on the internet, or to distribute or otherwise use the documents in public.*

*If the documents have been made available under an Open Content Licence (especially Creative Commons Licences), you may exercise further usage rights as specified in the indicated licence.*

**SOEPpapers**  
on Multidisciplinary Panel Data Research

SOEP – The German Socio-Economic Panel study at DIW Berlin

909-2017

**Vertragliche, tatsächliche  
und gewünschte Arbeitszeiten**

Peter Sopp und Alexandra Wagner

## **SOEPPapers on Multidisciplinary Panel Data Research** at DIW Berlin

This series presents research findings based either directly on data from the German Socio-Economic Panel study (SOEP) or using SOEP data as part of an internationally comparable data set (e.g. CNEF, ECHP, LIS, LWS, CHER/PACO). SOEP is a truly multidisciplinary household panel study covering a wide range of social and behavioral sciences: economics, sociology, psychology, survey methodology, econometrics and applied statistics, educational science, political science, public health, behavioral genetics, demography, geography, and sport science.

The decision to publish a submission in SOEPPapers is made by a board of editors chosen by the DIW Berlin to represent the wide range of disciplines covered by SOEP. There is no external referee process and papers are either accepted or rejected without revision. Papers appear in this series as works in progress and may also appear elsewhere. They often represent preliminary studies and are circulated to encourage discussion. Citation of such a paper should account for its provisional character. A revised version may be requested from the author directly.

Any opinions expressed in this series are those of the author(s) and not those of DIW Berlin. Research disseminated by DIW Berlin may include views on public policy issues, but the institute itself takes no institutional policy positions.

The SOEPPapers are available at  
**<http://www.diw.de/soeppapers>**

### **Editors:**

Jan **Goebel** (Spatial Economics)  
Martin **Kroh** (Political Science, Survey Methodology)  
Carsten **Schröder** (Public Economics)  
Jürgen **Schupp** (Sociology)

Conchita **D'Ambrosio** (Public Economics, DIW Research Fellow)  
Denis **Gerstorff** (Psychology, DIW Research Director)  
Elke **Holst** (Gender Studies, DIW Research Director)  
Frauke **Kreuter** (Survey Methodology, DIW Research Fellow)  
Frieder R. **Lang** (Psychology, DIW Research Fellow)  
Jörg-Peter **Schräpler** (Survey Methodology, DIW Research Fellow)  
Thomas **Siedler** (Empirical Economics, DIW Research Fellow)  
C. Katharina **Spieß** (Education and Family Economics)  
Gert G. **Wagner** (Social Sciences)

ISSN: 1864-6689 (online)

German Socio-Economic Panel (SOEP)  
DIW Berlin  
Mohrenstrasse 58  
10117 Berlin, Germany

Contact: [soeppapers@diw.de](mailto:soeppapers@diw.de)



# Vertragliche, tatsächliche und gewünschte Arbeitszeiten\*

Peter Sopp\*\*/Alexandra Wagner\*\*

Das Paper behandelt die Entwicklung von vereinbarten, tatsächlichen und gewünschten Arbeitszeiten und analysiert deren Veränderung im Zeitverlauf für unterschiedliche Beschäftigtengruppen und Haushaltstypen. Die Analyse zeigt eine zunehmende Heterogenität der im Zeitverlauf tendenziell kürzer werdenden Arbeitszeiten sowie eine Angleichung zwischen Ost- und Westdeutschland. Normgeprägte Arbeitszeiten werden seltener gewünscht und realisiert. Arbeitszeiten im Bereich langer Teilzeit gewinnen an Attraktivität. Die stärksten Veränderungen zeigen sich bei den Arbeitszeiten der Frauen. Trotz Angleichung im Zeitverlauf bleiben hier die Ost-West-Unterschiede bedeutsam. Entscheidende Einflussgrößen für die Entwicklung der Arbeitszeiten sind die sich wandelnde geschlechtsbezogene Arbeitsteilung sowie arbeitsmarktbezogene und betriebliche Faktoren. Ein eindeutiger Zusammenhang zeigt sich zwischen der Dauer der Arbeitszeiten und dem Grad der berichteten Leistungsorientierung im Betrieb. Die Umsetzung von Arbeitszeitwünschen gelingt häufig nicht und ist im Zeitverlauf auch nicht leichter geworden. Wünsche nach Arbeitszeitverkürzung haben die geringste Realisierungschance.

Keywords: Arbeitszeit, tatsächliche Arbeitszeit, vereinbarte Arbeitszeit, Arbeitszeitwünsche, SOEP, SOEP-LEE

---

\* Beitrag ist auch erschienen als soeb Working Paper 2017-1. Eine kürzere Fassung erscheint als Kapitel 7 des Dritten Berichts zur sozioökonomischen Entwicklung in Deutschland: Forschungsverbund Sozioökonomische Berichterstattung (Hg.): Exklusive Teilhabe – ungenutzte Chancen. wbv. (ISBN 978-3-7639-5645-6). Auf wbv Open Access:

<https://www.wbv.de/soeb>,

Ausführliche Tabellen:

[http://www.soeb.de/fileadmin/redaktion/downloads/soeb\\_3\\_Webtabellen/ Webtabellen\\_Kapitel\\_7\\_soeb3\\_Sopp\\_Wagner\\_KS\\_20170206.pdf](http://www.soeb.de/fileadmin/redaktion/downloads/soeb_3_Webtabellen/Webtabellen_Kapitel_7_soeb3_Sopp_Wagner_KS_20170206.pdf)

\*\* Korrespondenzanschrift:

Alexandra Wagner, FIA Berlin, [wagner@fia-institut.de](mailto:wagner@fia-institut.de), phone: +49 (0)30 206477-26

Peter Sopp, FIA München, [peter.sopp@fia-institut.de](mailto:peter.sopp@fia-institut.de), phone: +49 (0)89 75958988

## Inhalt

1	Arbeitszeiten – Einflussfaktoren und Regulierung.....	1
2	Trends der Arbeitszeitentwicklung.....	2
2.1	Entwicklung der tariflichen Wochenarbeitszeiten.....	2
2.2	Gewünschte, vereinbarte und tatsächliche Wochenarbeitszeiten im Zeitverlauf .....	4
2.2.1	Gewünschte Arbeitszeiten.....	4
2.2.2	Vereinbarte Arbeitszeiten .....	5
2.2.3	Tatsächliche Arbeitszeiten.....	7
2.2.4	Differenz zwischen gewünschten und realisierten Arbeitszeiten .....	8
2.2.5	Zusammenfassung der Trends.....	8
3	Zunehmende Vielfalt der Arbeitszeiten .....	9
3.1	Vollzeit und Teilzeit .....	9
3.2	Vertragliche Arbeitszeiten nach Dezentilen .....	12
3.3	Vertragliche und gewünschte Arbeitszeiten nach Stundenintervallen .....	13
3.3.1	Die „normgeprägte“ Arbeitszeit – 35 bis unter 45 Stunden .....	13
3.3.2	Die „lange Teilzeit“ – 20 bis unter 35 Stunden.....	13
3.3.3	Kurze Teilzeit – unter 20 Stunden .....	14
3.3.4	Lange Arbeitszeiten – 45 Stunden und mehr.....	14
3.3.5	Zusammenfassung der Analyse nach Stundenintervallen .....	16
3.4	Arbeitszeiten nach Qualifikation .....	17
3.5	Arbeitszeit nach Merkmalen des Haushalts.....	17
3.5.1	Individuelle Arbeitszeiten nach Haushaltstyp.....	18
3.5.2	Paarhaushalte: Verteilung der Arbeitszeiten zwischen den Partner/innen .....	19
3.5.3	Arbeitszeit von Paarhaushalten nach relativer Einkommensposition .....	21
3.6	Bestimmungsfaktoren für vertragliche Arbeitszeiten .....	22
4	Realisierung von Arbeitszeitwünschen .....	23
5	Arbeitszeiten nach Merkmalen der Betriebe und der Arbeitsorganisation .....	26
5.1	Arbeitszeiten nach betrieblichen Merkmalen .....	27
5.2	Arbeitszeiten und Leistungsanforderungen im Betrieb.....	30
6	Gesellschaftlichen Wandel durch Arbeitszeitpolitik flankieren.....	31

7	Literaturverzeichnis .....	37
8	Anhang: Tabellen und Abbildungen.....	40

# 1 Arbeitszeiten – Einflussfaktoren und Regulierung

Vereinbarung und Realisierung von Arbeitszeiten werden durch eine Vielfalt von Einflussfaktoren bestimmt. Diese umfassen sowohl die Angebots- als auch die Nachfrageseite des Arbeitsmarkts und sind ihrerseits durch Geschlechterkultur und arbeitsmarktpolitische Regulierungen auf gesetzlicher, tariflicher und betrieblicher Ebene beeinflusst. Auf der Angebotsseite sind es die je nach Lebenssituation (Alter, Familie, Qualifizierung und Karriere) variierenden Arbeitszeitwünsche der Männer und Frauen, welche häufig gleichzeitig ein bestimmtes Bild der geschlechtsbezogenen Arbeitsteilung widerspiegeln. Auf der Nachfrageseite wird die Arbeitszeitrealität vor allem durch die wirtschaftlichen Rahmenbedingungen in Verbindung mit betrieblichen Merkmalen der Arbeitszeitgestaltung und Arbeitsorganisation, wie Nacht-, Schicht- und Wochenendarbeit, flexiblen Arbeitszeiten und Einflussmöglichkeiten der Beschäftigten auf ihre Arbeitszeit geprägt. Auch auf der Nachfrageseite spielen explizite oder implizite Leitbilder der geschlechtsbezogenen Arbeitsteilung eine Rolle.

Gesetzliche Regelungen der Arbeitszeit wirken gleichzeitig auf Angebots- und Nachfrageseite. Sie begrenzen Optionen (z.B. durch Definition einer Obergrenze bei der Dauer der Arbeitszeit), begründen Minimalanforderungen (z.B. durch die Vorschrift von Pausen nach einer bestimmten Arbeitszeitdauer) oder eröffnen Wahlmöglichkeiten (z.B. im Hinblick auf Teilzeit, Familien- und Pflegezeiten). Die Regulierung der Arbeitszeit setzt primär bei den vertraglichen Arbeitszeiten an (vgl. Anhang Abbildung 1). Den vertraglichen Arbeitszeiten kommt insofern eine Schlüsselrolle zu, als Arbeitgeber und Arbeitnehmer/innen durch den Arbeitsvertrag die Kernelemente der Arbeitszeitgestaltung fixieren. Ein gesellschaftspolitisch erwünschter Wandel der Arbeitszeitrealität muss deshalb auf Veränderungen der vertraglichen Arbeitszeiten gerichtet sein. Sie sind das stabile Element, um das die individuellen tatsächlichen Arbeitszeiten – meist in Abhängigkeit von betrieblichen Erfordernissen – schwanken. Eine Annäherung der tatsächlichen an die vertraglichen Arbeitszeiten erfordert vor allem eine Reduzierung von Mehrarbeit und muss durch die zuständigen betrieblichen Akteure umgesetzt werden. Nicht zuletzt die Wirtschaftskrise von 2008 hat gezeigt, dass die tatsächlichen Arbeitszeiten weit volatiler sind als die vertraglichen (Zapf/Brehmer 2010).

Der Zusammenhang zwischen gewünschten, vereinbarten und tatsächlichen Arbeitszeiten ist sehr eng. Dabei können die gewünschten Arbeitszeiten ein eigenständiger Treiber für die Veränderung der Arbeitszeitrealitäten sein – insbesondere dann, wenn sich Betriebe mit individuellen Präferenzen von Arbeitskräften konfrontiert sehen, die sie nicht ohne weiteres auf dem Arbeitsmarkt ersetzen können. Arbeitszeitwünsche können aber auch an einer inkompatiblen betrieblichen Nachfrage scheitern, sodass eher ungewünschte Arbeitszeiten vereinbart werden (müssen). Die im Vergleich zu den vertraglichen Arbeitszeiten tendenziell etwas längeren tatsächlichen Arbeitszeiten können sowohl aufgrund individueller Verlängerungs-

wünsche als auch durch betriebliche Erfordernisse oder Zwänge zustande kommen. Die Entwicklung der vertraglichen Arbeitszeiten steht aufgrund ihrer Schlüsselrolle für die Regulierung im Zentrum der folgenden Analysen. Das in Abbildung 1 dargestellte Modell wird im Folgenden für die Interpretation der Befunde genutzt (vgl. Anhang Tabelle 1)

Die Entwicklung der Wochenarbeitszeiten wurde mit Daten des Sozio-oekonomischen Panels (SOEP v31.1; Wagner et al. 2008) analysiert. Betrachtet wurden abhängig Beschäftigte zwischen 16 und unter 65 Jahren, die im jeweiligen Befragungsjahr nicht in Ausbildung waren oder ein Praktikum absolvierten. Zugrunde gelegt wurden die durchschnittlichen Wochenarbeitszeiten im Zeitverlauf seit 1984 (Westdeutschland) bzw. 1990 (Ostdeutschland).<sup>1</sup> Dabei wurde zwischen gewünschten, vertraglichen und tatsächlichen Arbeitszeiten unterschieden: Die *gewünschte* Arbeitszeit ist die Stundenzahl pro Woche, die die Befragten – unter Berücksichtigung einer entsprechenden Anpassung des Entgelts – „am liebsten arbeiten“ würden.<sup>2</sup> Die *vereinbarte* Arbeitszeit ist die in der Regel im Arbeitsvertrag fixierte „vereinbarte Arbeitszeit ohne Überstunden“ in Stunden pro Woche.<sup>3</sup> Die *tatsächliche* Arbeitszeit ist die pro Woche tatsächlich geleistete Arbeitszeit „einschließlich eventueller den“<sup>4</sup>.<sup>5</sup> Angesichts der starken Veränderungen durch die Ausweitung von Teilzeitarbeit und geringfügiger Beschäftigung einerseits und überlangen Arbeitszeiten andererseits sowie der im Zweiten Bericht zur sozioökonomischen Entwicklung konstatierten Polarisierung der Arbeitszeiten „zwischen denjenigen, die weniger arbeiten als gewünscht, und denjenigen, die deutlich länger arbeiten als vertraglich vereinbart und gewünscht“ (soeb 2, hier: Hackett 2012: 689), ist eine Durchschnittsbetrachtung allein nur begrenzt aussagekräftig. Aus diesem Grund werden bei den folgenden Analysen auch Aussagen zur Varianz gemacht, d.h. darüber, wie stark die einzelnen Werte vom dargestellten Mittelwert abweichen.

## 2 Trends der Arbeitszeitentwicklung

### 2.1 Entwicklung der tariflichen Wochenarbeitszeiten

Die Arbeitszeiten werden in Deutschland durch das Arbeitszeitgesetz (ArbZG), die von den Sozialpartnern geschlossenen Tarifverträge sowie Betriebsvereinbarungen reguliert. Da das

---

<sup>1</sup> Ostdeutschland: neue Bundesländer inklusive Berlin; Westdeutschland: alte Bundesländer ohne Berlin

<sup>2</sup> Die Frage im Personenfragebogen des SOEP: „Wenn Sie den Umfang Ihrer Arbeitszeit selbst wählen könnten und dabei berücksichtigen, dass sich Ihr Verdienst entsprechend der Arbeitszeit ändern würde: Wie viele Stunden in der Woche würden Sie dann am liebsten arbeiten?“ Die gewünschten Arbeitszeiten wurden 1984 und 1996, zudem 1990 und 1992 in der ostdeutschen Version des Fragebogens nicht erhoben.

<sup>3</sup> Die Frage im Personenfragebogen des SOEP: „Wie viele Wochenstunden beträgt Ihre vereinbarte Arbeitszeit ohne Überstunden?“

<sup>4</sup> Die Frage im Personenfragebogen des SOEP: „Und wie viel beträgt im Durchschnitt Ihre tatsächliche Arbeitszeit pro Woche einschließlich eventueller Überstunden?“

<sup>5</sup> Soweit möglich, wurden für die Analysen die generierten Variablen des SOEP genutzt.



Arbeitszeitgesetz mit 48 Stunden pro Woche eine relativ hohe Obergrenze für die Dauer der Arbeitszeiten setzt, werden die Arbeitszeiten seit langem vor allem durch die tarifvertraglichen Regelungen geprägt. Mit durchschnittlich 37,7 Stunden pro Woche lagen die tariflichen Arbeitszeiten im Jahr 2015 mehr als zehn Stunden unter der gesetzlich zulässigen Höchst-arbeitszeit.

Die Arbeitszeit ist in der Nachkriegszeit nach dem Entgelt zum zentralen Gegenstand von tarifpolitischen Auseinandersetzungen geworden. Seit den 1950er-Jahren ging die Wochenarbeitszeit zurück, zunächst vor allem durch die Abschaffung der Samstagarbeit (Schneider 1984: 88). Nach Durchsetzung der 40-Stunden-Woche in den 1960er-Jahren brachten gewerkschaftliche Arbeitskämpfe im Jahr 1984 den Durchbruch für eine 35-Stunden-Woche, die nach einigen Zwischenschritten 1995 als tarifliche Wochenarbeitszeit in der Metallindustrie und in der Druckindustrie durchgesetzt werden konnte. Seit den 1990er-Jahren ist die Verkürzung der tariflichen Wochenarbeitszeit kein prominentes Thema mehr. Der Streik der IG Metall 2003 zur Durchsetzung der 35-Stunden-Woche in Ostdeutschland war nicht erfolgreich. „Die Jahre seit der Jahrtausendwende waren zunächst geprägt von einem arbeitszeitpolitischen Rollback“ (Bispinck/WSI-Tarifarchiv 2014: I), was sich unter anderem in der Arbeitszeitverlängerung für bestimmte Beschäftigtengruppen widerspiegelte. Die Gewerkschaften hatten infolge einer breiten Flexibilisierung der Arbeitszeitbestimmungen ihre Initiative in der Arbeitszeitpolitik verloren, diese war mehr und mehr auf die Unternehmen übergegangen (Haipeter/Lehndorff 2007: 181). Gewerkschaftliche Arbeitszeitpolitik agierte ohne Leitlinien, „verharrte in Abwehrkämpfen gegenüber Flexibilisierungswünschen der Arbeitgeber“ und „verbetrieblichte“ (Hofmann/Smolenski 2015: 470). In den vergangenen Jahren konzentrierte sich die tarifliche Arbeitszeitpolitik eher auf die Ausgestaltung bestimmter Arbeitszeitoptionen, zum Beispiel im Rahmen von Demografie-Tarifverträgen mit der Etablierung von Arbeitszeitkorridoren. Auch die aktuelle gewerkschaftliche Arbeitszeitdiskussion rankt sich stark um Gestaltungsfragen und ist nicht auf eine strategische Verkürzung der Wochenarbeitszeiten orientiert, auch wenn in diesem Kontext häufig von einem zu definierenden ‚neuen Normalarbeitsverhältnis‘ (Fahimi/Nahles/Smolenski 2014, Mückenberger 2015, Bosch 2016) die Rede ist.

Die durchschnittlichen tariflichen Arbeitszeiten in Westdeutschland waren 2015 auf dem gleichen Stand wie schon 1995. Lediglich in Ostdeutschland ist die tarifliche Arbeitszeit auch im neuen Jahrtausend verkürzt worden – allerdings nicht nachhaltig, wie die jüngste Entwicklung zeigt (vgl. Anhang Abbildung 2)

Zwar stellen tarifvertragliche Regelungen zur Arbeitszeitdauer immer noch einen wichtigen Schutz für die Beschäftigten dar. Der Schutz der Tarifverträge ist jedoch aufgrund deren abnehmender Reichweite stark begrenzt. So arbeiteten im Jahr 2015 rund 41% der westdeutschen und 51% der ostdeutschen abhängig Beschäftigten in Betrieben ohne Tarifver-

trag, und etwa 69% der westdeutschen und etwa 79% der ostdeutschen Betriebe waren nicht tarifgebunden (Ellguth/Kohaut 2015: 285). Unter den nicht tarifgebundenen Betrieben nahm zudem der Anteil derjenigen Betriebe ab, die sich zumindest an bestehenden Tarifverträgen orientieren, und zwar von 77% im Jahr 2005 auf nur noch rund 50% in 2015 (Amlinger/Bispinck 2016: 214). Und selbst dann, wenn formal Tarifverträge gelten, führt eine breite Nutzung von tariflichen Öffnungsklauseln dazu, dass von tariflichen Regelungen abgewichen wird. Im Jahr 2015 waren 27% der Beschäftigten in tarifgebundenen Betrieben von Öffnungsklauseln betroffen, und 66% der Anwendungsgebiete von Öffnungsklauseln bezogen sich auf die Arbeitszeitregelungen (Amlinger/Bispinck 2016: 217f.). Darüber hinaus gibt es in einigen Betrieben nicht legale – sogenannte „wilde“ – Abweichungen von Tarifverträgen. Das Ausmaß des offenen Tarifbruchs, der nicht durch Öffnungsklauseln gedeckt ist, liegt nach Ergebnissen der WSI-Betriebsrätebefragung bei 13% der Betriebe, wobei in mehr als der Hälfte dieser Fälle (53%) die Arbeitszeitregelungen betroffen waren (ebd.). Sofern es keinen Tarifvertrag und auch keine Betriebsvereinbarung gibt, greift das Arbeitszeitgesetz mit seinen relativ großen Spielräumen als Rahmen für die individuelle Regelung der Arbeitszeitdauer.

Beides – sowohl der Verlust der arbeitszeitpolitischen Durchsetzungskraft der Gewerkschaften als auch der sinkende Deckungsgrad der bestehenden Tarifverträge – dürfte die Entwicklung der Wochenarbeitszeiten in starkem Maße beeinflusst und zumindest mit dazu beigetragen haben, dass Wünsche der Beschäftigten nach Arbeitszeitverkürzung nur in geringem Ausmaß realisiert werden konnten (vgl. Kap. 4).

## **2.2 Gewünschte, vereinbarte und tatsächliche Wochenarbeitszeiten im Zeitverlauf**

### *2.2.1 Gewünschte Arbeitszeiten*

Bei den Wünschen zeigt sich im Zeitverlauf ein leichter *Trend zu kürzeren Arbeitszeiten*. So sank die durchschnittliche gewünschte Wochenarbeitszeit in Westdeutschland von 35 Stunden im Jahr 1985 auf 33,5 Stunden 2014 und in Ostdeutschland von 38,7 Stunden im Jahr 1991 auf 35,6 Stunden 2014 (vgl. Anhang Tabelle 1). Obwohl der Rückgang der Wunsch-Arbeitszeiten in Ostdeutschland deutlich stärker war als in Westdeutschland, sind die durchschnittlichen gewünschten Arbeitszeiten in Ostdeutschland immer noch ca. zwei Stunden länger als in Westdeutschland.

Die Varianz der gewünschten Arbeitszeiten (vgl. Anhang Tabelle 2) hat im beobachteten Zeitraum leicht abgenommen, d.h. die *Arbeitszeitwünsche werden tendenziell homogener*. Dabei sind die Entwicklungen in Ost- und Westdeutschland gegenläufig: Während die Unterschiedlichkeit der Wunscharbeitszeiten innerhalb Westdeutschlands abnahm, ist sie innerhalb Ostdeutschlands leicht gestiegen. Dennoch sind die Wunscharbeitszeiten in Ostdeutschland immer noch weitaus homogener – vor allem deshalb, weil der Geschlechterun-

terschied hier trotz etwas größer gewordener Vielfalt der Wünsche bei den Frauen immer noch gering ist. Während die Wunscharbeitszeiten ost- und westdeutscher Männer sowohl in der Vergangenheit als auch heute um 20% (des Mittelwertes) schwanken, liegt der Variationskoeffizient bei ostdeutschen Frauen mit knapp 24% leicht über dem der Männer, ist aber längst nicht so hoch wie bei den westdeutschen Frauen (34%) (vgl. Anhang Tabelle 2).

Sowohl Männer als auch Frauen wollen durchschnittlich etwas weniger arbeiten. Gleichzeitig sind die Unterschiede zwischen den Wunscharbeitszeiten von Frauen und Männern geringer geworden. Die Geschlechterdifferenz bei den gewünschten Arbeitszeiten sank in Westdeutschland von 10,1 Stunden im Jahr 1985 auf 8,2 Stunden 2014. Diese Reduzierung geht überwiegend auf kürzere Wunscharbeitszeiten der westdeutschen Männer zurück (von 39,0 auf 37,6 Stunden), zu einem kleineren Teil auf längere Wunscharbeitszeiten der westdeutschen Frauen (von 28,9 auf 29,4 Stunden). In Ostdeutschland ist der Geschlechterunterschied ebenfalls kleiner geworden. Er sank allerdings nur geringfügig von 5,2 Stunden im Jahr 1991 auf 4,4 Stunden in 2014. In beiden Landesteilen wünschen vor allem Männer im Zeitverlauf kürzere Arbeitszeiten. Bei den Frauen gibt es in Ost- und Westdeutschland eine gegenläufige Tendenz: Ostdeutsche Frauen nennen heute kürzere Wunscharbeitszeiten als 1991, während westdeutsche Frauen aktuell im Durchschnitt etwas längere Arbeitszeiten wünschen als 1985. Während das Niveau der Wunscharbeitszeiten bei den Männern in Ost und West mit 37,8 bzw. 37,6 Stunden pro Woche inzwischen annähernd gleich ist, sind die Wunscharbeitszeiten der ostdeutschen Frauen mit 33,4 Stunden immer noch deutlich länger als die der Frauen in Westdeutschland (29,4 Stunden).

Die Ost-West-Unterschiede sind im Zeitverlauf geringer geworden. Während im Jahr 1991 ostdeutsche Beschäftigte eine um 4,3 Stunden längere Arbeitszeit präferierten als die Beschäftigten in Westdeutschland (38,7 gegenüber 34,4 Stunden), sank diese Differenz auf nur noch 2,1 Stunden in 2014 (35,6 gegenüber 33,5 Stunden).

### *2.2.2 Vereinbarte Arbeitszeiten*

Die Entwicklung der vereinbarten Arbeitszeiten (vgl. Anhang Tabelle 1) ist – wie oben erläutert – stark durch die Entwicklung der tariflichen Arbeitszeiten beeinflusst, allerdings schlagen sich hier auch individuell vereinbarte Teilzeitarbeitszeiten nieder. Die durchschnittliche vereinbarte Arbeitszeit ist über den gesamten Beobachtungszeitraum gesunken: in Westdeutschland um 4,5 Stunden von 37,8 auf 33,3 Stunden pro Woche (1984 bis 2014), in Ostdeutschland um 5,4 Stunden von 40,9 auf 35,5 Stunden pro Woche (1990 bis 2014). Seit 1990 sind die vertraglichen Wochenarbeitszeiten in Westdeutschland nur noch um 2,6 Stunden gesunken. Die deutlich stärkere Reduzierung in Ostdeutschland ergibt sich zu einem großen Teil aus dem Angleichungsprozess bei den tariflichen Arbeitszeiten, der sich im Zeit-

verlauf jedoch verlangsamt hat – einen weiteren Einfluss hat auch die zunehmende Teilzeitquote (vgl. 3.1).

Während die Ost-West-Differenz der tariflichen Arbeitszeiten 2015 etwas mehr als eine Stunde betrug, ist der Ost-West-Unterschied bei den vereinbarten Arbeitszeiten mit mehr als zwei Stunden etwas größer. Dafür könnten zwei Gründe ausschlaggebend sein: Zum einen ist die Deckungsrate der Tarifverträge in Ostdeutschland niedriger als in Westdeutschland, sodass für Vollzeitbeschäftigte häufiger Arbeitszeiten oberhalb des tariflichen Niveaus vereinbart werden können. Zum anderen dürften sich unterschiedliche vereinbarte Arbeitszeitdauern von Teilzeitbeschäftigten darin widerspiegeln. Ein Vergleich der vereinbarten Arbeitszeiten der Vollzeitbeschäftigten zeigt allerdings, dass diese in Westdeutschland 2014 mit 39,0 Stunden pro Woche nur wenig kürzer waren als in Ostdeutschland (39,2 Stunden). Die tariflichen Unterschiede schlagen sich folglich so gut wie gar nicht in den vereinbarten Arbeitszeiten nieder. Die vereinbarten Arbeitszeiten der Vollzeitbeschäftigten liegen in beiden Regionen über den tariflichen – in Westdeutschland um immerhin 1,5 Stunden, in Ostdeutschland um 0,5 Stunden. Durch die vereinbarten Arbeitszeiten der Vollzeitbeschäftigten kann der relativ größere Ost-West-Unterschied im Vergleich zu den Tarifarbeitszeiten folglich nicht erklärt werden. Ausschlaggebend sind vielmehr die in Ostdeutschland längeren vereinbarten Teilzeitarbeitszeiten (vgl. 3.1).

Die Varianz bei den vereinbarten Arbeitszeiten (vgl. Anhang Tabelle 2) hat deutlich zugenommen. Sie stieg in Westdeutschland von 22,8 auf 30,8% (Variationskoeffizient 1984 und 2014) und in Ostdeutschland von 15,1 auf 23,0% (1990 und 2014). Für diesen starken Anstieg sind vor allem die Zunahme von Teilzeitarbeit und die kurzen Arbeitszeiten in Teilzeit ausschlaggebend. In beiden Regionen hat die Varianz bei den vereinbarten Arbeitszeiten der Vollzeitbeschäftigten im Zeitverlauf sogar abgenommen.

Die größte Variationsbreite weisen die vereinbarten Arbeitszeiten der westdeutschen Frauen auf. Sie schwankten 1984 um 32,8% um den Mittelwert, 2014 lag der Variationskoeffizient mit 38,9% deutlich höher. Bei den ostdeutschen Frauen ist die Variationsbreite der vereinbarten Arbeitszeiten mit 26,4% erheblich niedriger, sie ist allerdings ebenso wie in Westdeutschland seit 1990 (19,2%) sichtbar gewachsen. Bei den Männern gibt es keinerlei Ost-West-Differenz mehr, der Variationskoeffizient liegt in beiden Regionen bei 17,5% und ist im Zeitverlauf nicht so stark gestiegen wie bei den Frauen.

Die Geschlechterunterschiede bei den vereinbarten Arbeitszeiten haben sich im Zeitverlauf vergrößert und nahmen vor allem in Westdeutschland zu. Lag die Differenz zwischen den vereinbarten Arbeitszeiten von Frauen und Männern in Westdeutschland 1984 bei 7,8 Stunden pro Woche, betrug sie 2014 schon 9,1 Stunden. Dabei hatten sowohl die westdeutschen Männer als auch die westdeutschen Frauen 2014 durchschnittlich kürzere vereinbarte Arbeitszeiten als 1984. Bei den westdeutschen Männern sanken sie im Beobachtungszeit-

raum um 3,0 von 40,8 auf 37,8 Stunden pro Woche, bei den westdeutschen Frauen um 4,3 von 33,0 auf 28,7 Stunden. In Ostdeutschland ist der Gender-Gap zwar ebenfalls leicht gewachsen – von 4,4 Stunden in 1990 auf 4,8 Stunden in 2014, er ist aber erheblich kleiner als in Westdeutschland. Ostdeutsche Frauen hatten 2014 eine um 5,5 Wochenstunden geringere vereinbarte Arbeitszeit als 1990 (38,6 bzw. 33,1 Stunden); ostdeutsche Männer reduzierten ihre vertragliche Arbeitszeit von 43,0 Stunden in 1990 um 5,1 Stunden auf 37,9 Wochenstunden im Jahr 2014.

### *2.2.3 Tatsächliche Arbeitszeiten*

Die tatsächlich geleisteten Arbeitszeiten weichen in der Regel von den vertraglich vereinbarten ab. Ursächlich dafür sind vor allem Überstunden bzw. Mehrarbeit. Auch bei den tatsächlichen Arbeitszeiten gibt es seit 1984 eine klare Tendenz zur Verkürzung der Arbeitszeiten und zu einer Ost-West-Angleichung bei Zunahme der Heterogenität. So sind die durchschnittlichen tatsächlichen Wochenarbeitszeiten in Westdeutschland von 40,1 Stunden in 1984 auf 36,6 Stunden in 2014 gesunken, in Ostdeutschland von 45,9 Stunden in 1990 auf 39,2 Stunden in 2014 (vgl. Anhang Tabelle 1). Die Ost-West-Unterschiede sind im Zeitraum 1990 bis 2014 von 6,8 auf 2,6 Stunden gefallen. Die Varianz der tatsächlichen Arbeitszeiten ist sowohl bei Männern als auch bei Frauen und sowohl in Ost- als auch in Westdeutschland gestiegen (vgl. Anhang Tabelle 2). Sie ist bei Frauen höher als bei Männern und insbesondere bei den westdeutschen Frauen hoch (Variationskoeffizient 43,3%). Bei den ostdeutschen Frauen ist die Unterschiedlichkeit der tatsächlichen Arbeitszeiten etwas geringer (Variationskoeffizient 31,8%), dafür aber im Zeitverlauf durch die Zunahme der Teilzeitarbeit stärker gewachsen. Die tatsächlichen Arbeitszeiten der Männer weisen in Ost- und Westdeutschland gleichermaßen eine etwas größere Homogenität auf (Variationskoeffizient 24,2 bzw. 25,6%), allerdings hat auch hier die Varianz zugenommen – in Westdeutschland sehr moderat, in Ostdeutschland etwas stärker.

Der Gender-Gap bei den tatsächlichen Arbeitszeiten ist im Zeitverlauf geringfügig gewachsen. In Westdeutschland nahm der Geschlechterunterschied um 0,2 Stunden zu – von 10,4 Stunden in 1984 auf 10,6 Stunden 2014; in Ostdeutschland um 0,3 Stunden von 6,5 Stunden im Jahr 1990 auf 6,8 Stunden in 2014. Dabei sanken die Arbeitszeiten der Männer in Westdeutschland seit 1984 von 44,0 auf 41,9 Stunden, die der westdeutschen Frauen von 33,6 auf 31,1 Stunden. In Ostdeutschland waren die Rückgänge stärker. Hier sind die Arbeitszeiten der Männer seit 1990 um 6,3 Stunden von 48,9 auf 42,6 Stunden gesunken, die der Frauen um 6,6 Stunden von 42,4 auf 35,8 Stunden. Aktuell sind die tatsächlichen Arbeitszeiten der Männer in Ostdeutschland nur wenig höher als die der westdeutschen Männer, während die Arbeitszeiten der ostdeutschen Frauen immerhin 4,7 Stunden länger sind als die der Frauen in Westdeutschland.

#### 2.2.4 Differenz zwischen gewünschten und realisierten Arbeitszeiten

Vergleicht man die Durchschnittswerte der gewünschten und vereinbarten Arbeitszeiten (vgl. Anhang Abbildung 3), so zeigt sich eine hohe Übereinstimmung. Die Differenz zwischen Wunsch- und Vertragsarbeitszeit ist im Zeitverlauf geringer geworden und beträgt 2014 nur noch 0,3 Stunden. Deutschlandweit würden Frauen gern 0,6 Stunden pro Woche länger und Männer 0,2 Stunden pro Woche kürzer arbeiten als vertraglich vereinbart. Auf der Ebene der Durchschnittswerte scheint es, als seien Wunscharbeitszeiten weitgehend vereinbart. Tatsächlich verbergen sich dahinter jedoch erhebliche Diskrepanzen auf individueller Ebene (vgl. Anhang Abbildung 3).

Die Differenz zwischen gewünschten und tatsächlichen Arbeitszeiten ist größer und liegt deutschlandweit im Durchschnitt bei 3,2 Stunden. Frauen arbeiten 1,8 Stunden pro Woche länger als gewünscht, bei Männern übersteigen die tatsächlichen Arbeitszeiten die Wunscharbeitszeit sogar um durchschnittlich 4,3 Stunden pro Woche. In der Gesamtbetrachtung sind die abhängig Beschäftigten folglich „überbeschäftigt“.

#### 2.2.5 Zusammenfassung der Trends

Die Analyse der Durchschnittsarbeitszeiten auf den Ebenen von Wunsch, Vertrag und Realisierung zeigt im Zeitverlauf folgende Haupttendenzen:

- Während bei den Arbeitszeitwünschen über längere Fristen tendenziell eine Homogenisierung eingetreten ist, sind die tatsächlichen und vor allem die vereinbarten Arbeitszeiten deutlich heterogener geworden. Die Diskrepanz zwischen Wunsch und Wirklichkeit ist erheblich.
- Seit der Herstellung der staatlichen Einheit Deutschlands 1990 haben sich die unterschiedlichen Arbeitszeitstrukturen in Ost- und Westdeutschland nach und nach angeglichen, ohne dass die Unterschiede bereits überwunden wären. Dabei sind die Unterschiede zwischen den Arbeitszeiten der ost- und westdeutschen Männer inzwischen relativ gering, während die Unterschiede zwischen den Arbeitszeiten der ost- und westdeutschen Frauen zwar auch kleiner geworden sind, aber immer noch bedeutsam bleiben.
- Bei allen Formen der Arbeitszeit – gewünscht, vereinbart und tatsächlich realisiert – zeigt sich ein Trend zur Verkürzung. Hier wirken sich vor allem die steigenden Teilzeitquoten (vgl. 3.1) aus.
- Die Geschlechterunterschiede bei den vereinbarten und tatsächlichen Arbeitszeiten sind im Zeitverlauf nicht etwa geringer, sondern sogar größer geworden. Dies trifft auf Ost- und Westdeutschland gleichermaßen zu. Nach wie vor sind aber die Geschlechterunterschiede in Westdeutschland größer als in Ostdeutschland.

### 3 Zunehmende Vielfalt der Arbeitszeiten

In Abschnitt 2 wurde bereits darauf verwiesen, dass sich hinter den dargestellten Durchschnittsarbeitszeiten eine erhebliche Variationsbreite der individuellen Arbeitszeiten verbirgt. Der zunächst allgemein dargestellte Trend einer stärkeren Differenzierung der Arbeitszeit wird in diesem Abschnitt tiefer analysiert, um detailliertere Erkenntnisse darüber zu gewinnen, in welche Richtung sich Arbeitszeiten und Arbeitszeitwünsche entwickelt haben. Diese Frage ist nicht zuletzt im Kontext der Diskussion über einen neuen Normalarbeitszeitstandard (Pfarr 2000, Smolenski/Schildmann2014) von Bedeutung.

#### 3.1 Vollzeit und Teilzeit

Die tarifliche Wochenarbeitszeit definiert die Dauer der Arbeitszeit für Vollzeitbeschäftigte. Personen, deren normale Arbeitszeit geringer ist als diejenige vergleichbarer Vollzeitarbeitnehmer/innen, sind teilzeitbeschäftigt (Internationale Arbeitsorganisation [ILO] 1994). Für statistische Analysen wird diese Definition häufig operationalisiert, indem eine bestimmte Wochenstundenzahl als Grenze für Teilzeit- oder Vollzeitbeschäftigung definiert wird.<sup>6</sup> Aufgrund der unterschiedlichen Operationalisierungen weichen die veröffentlichten Analyseergebnisse voneinander ab.<sup>7</sup>

Die Abgrenzung von Vollzeit und Teilzeit kann umso weniger anhand der Wochenstundenzahl vorgenommen werden, je stärker die tariflich oder betrieblich definierten Vollzeitarbeitszeiten variieren. Die Variationsbreite der tariflichen Vollzeitstandards ist inzwischen erheblich und reicht von 35 Stunden in mehreren industriellen Branchen über 40 Stunden im Bauhauptgewerbe und verschiedenen Dienstleistungsbranchen (Bispinck/WSI-Tarifarchiv 2014: IV) bis zu 41 oder 42 Stunden bei Beamten. Hinzu kommt, dass manche Tarifverträge Korridore und/oder Abweichungen zulassen. In der Metallindustrie (Nordwürttemberg/Nordbaden) sind für Vollzeitbeschäftigte bei einer regelmäßigen Wochenarbeitszeit von 35 Stunden für bis zu 50% der Belegschaft dauerhaft Arbeitszeiten von bis zu 40 Stunden sowie befristete Verkürzungen auf bis zu 30 Stunden pro Woche möglich (WSI 2015: 2). Dies bedeutet, dass Teilzeit – sofern man die Definition der ILO zugrunde legt – Arbeitszeiten von 35 bis 39 oder mehr Stunden aufweisen kann und umgekehrt Vollzeitbeschäftigte mitunter relativ kurze Arbeitszeiten – auch unter 35 Stunden – haben können. Im Folgenden wird die Entwicklung von Vollzeit und Teilzeit auf Basis der Selbsteinschätzung der Beschäftigten analysiert. Angesichts der beschriebenen Situation erscheint jede Art von Grenzzie-

---

<sup>6</sup> Die OECD definiert Teilzeit in vielen Veröffentlichungen als Arbeitszeit mit weniger als 30 Stunden pro Woche. Das Statistische Bundesamt verwendet seit 2013 ein Konzept, wonach jede Arbeitszeit bis maximal 24 Wochenstunden als Teilzeit und jede Arbeitszeit ab 37 Stunden als Vollzeit gilt, während im Bereich von 25 bis 36 Stunden die Selbsteinstufung der Befragten herangezogen wird (Rengers 2015). Das Deutsche Institut für Wirtschaftsforschung (DIW) definiert Arbeitszeiten bis zu 34 Stunden als Teilzeit und ab 35 Stunden als Vollzeit (Holst/Wieber 2014).

<sup>7</sup> Darüber hinaus spielen unterschiedliche Datengrundlagen und Erhebungsmethoden eine Rolle (Holst/Bringmann 2016).

hung über die Definition einer festen Stundengrenze tendenziell willkürlich, da ein Abgleich mit dem tariflichen Vollzeitstandard im SOEP-Datensatz nicht möglich ist.

Einer der grundlegenden Arbeitszeittrends ist die Zunahme der Teilzeitarbeit. In dem von uns analysierten Zeitraum (ab 1984 in West- und 1990 in Ostdeutschland) ist die Teilzeitquote in beiden Landesteilen nahezu kontinuierlich gestiegen – sowohl bei den Frauen als auch bei den Männern (vgl. Anhang Tabelle 3). Die Teilzeitentwicklung vor der deutschen Einheit war jedoch unterschiedlich: In Westdeutschland war der Anteil der Teilzeitarbeitskräfte an der Gesamtzahl der abhängig Beschäftigten im Jahre 1960 mit 2,6% sehr gering. Bis zum Jahr 1977 ist er auf 8,5% angewachsen (Schneider 1984: 88). In der DDR war der Teilzeitanteil zwischenzeitlich deutlich höher. Die Teilzeitquote der Frauen war von 9% im Jahr 1958 auf über 30% 1970 gestiegen, ging dann aber von 34% im Jahr 1975 auf 26% im Jahr 1987 zurück, d.h. ein Teil der Teilzeitbeschäftigten ging in Vollzeit über (Schuldt 1991: 85). Die Wochenarbeitszeiten der in der DDR teilzeitbeschäftigten Frauen waren relativ lang. Sie lagen zwischen 20 und 40 Wochenstunden; etwa 60% der teilzeitbeschäftigten Frauen waren zwischen 25 und 35 Stunden pro Woche tätig (Winkler 1990: 83). Der Rückgang der Teilzeitbeschäftigung in den 1970er- und 1980er-Jahren lässt sich unter anderem darauf zurückführen, dass die wöchentliche (Vollzeit-)Arbeitszeit für Mütter durch sozialpolitische Maßnahmen reduziert wurde und damit eine Teilzeitbeschäftigung teilweise nicht (mehr) erforderlich war.

Zwar zeigen die SOEP-Daten ab 1984 für beide Geschlechter steigende Teilzeitquoten, sie entwickeln sich jedoch für Frauen und Männer auf sehr unterschiedlichem Niveau. Während 2014 weniger als ein Zehntel der Männer in Teilzeit beschäftigt war, traf dies auf mehr als die Hälfte der abhängig beschäftigten Frauen zu. Dabei sind die Teilzeitquoten der Frauen in Ostdeutschland um 11 Prozentpunkte niedriger als in Westdeutschland; bei den Männern gibt es hingegen nur marginale Unterschiede. Sowohl in Ost- als auch in Westdeutschland stellen Frauen mit 82 bzw. 86% die übergroße Mehrheit der Teilzeitbeschäftigten. Die hohen und wachsenden Teilzeitanteile bei Frauen mit teilweise sehr kurzen Arbeitszeiten sind der Grund dafür, dass der Frauenanteil am Arbeitsvolumen im Jahr 2014 um 8,4 Prozentpunkte unter dem Frauenanteil an den Beschäftigten lag und diese als „Arbeitszeitlücke“ bezeichnete Differenz seit 1991 um 1,6 Prozentpunkte gewachsen ist (Wanger 2015: 6).

Hinter formal ähnlichen Strukturen verbergen sich jedoch auch Unterschiede: Während in Westdeutschland 85,5% der männlichen und 91,6% der weiblichen Teilzeitbeschäftigten ‚freiwillig‘ in Teilzeit arbeiten, trifft dies auf jeweils nur knapp 68% der teilzeitbeschäftigten Männer und Frauen in Ostdeutschland zu (Rengers 2015: 26). Ein größerer Teil der ostdeutschen Teilzeitbeschäftigten wählte diese Beschäftigungsform ausschließlich deshalb, weil „eine Vollzeittätigkeit nicht zu finden war“. Wenn 83% der westdeutschen und 53% der ost-



deutschen erwerbstätigen Mütter angeben, aus persönlichen bzw. familiären Gründen Teilzeit zu arbeiten (Keller/Haustein 2014: 739)<sup>8</sup>, dürften dabei nicht nur individuelle Wünsche ausschlaggebend sein, sondern auch die (restriktive) Wirkung von insbesondere in Westdeutschland teilweise immer noch ungünstigen Rahmenbedingungen für die Vereinbarkeit von Beruf und Familie und/oder Aushandlungen über die Arbeitsteilung im Paarhaushalt (vgl. 3.5.2). Der Trend zu wachsender Teilzeitbeschäftigung wird folglich sowohl durch Angebots- als auch durch Nachfragefaktoren gespeist, die in Ost- und Westdeutschland unterschiedlich wirken (vgl. Anhang Tabelle 3)

Was die Dauer der Wochenarbeitszeit von Teilzeitbeschäftigten betrifft, so werden tendenziell längere Arbeitszeiten gewünscht als realisiert – sowohl in Ost- als auch in Westdeutschland und jeweils sowohl von Männern als auch von Frauen (vgl. Web-Tabelle 7.16b<sup>9</sup>). Die vereinbarten Teilzeitarbeitszeiten lagen 2014 bei ost- und westdeutschen Männern bei 22,7 bzw. 21,0 Stunden pro Woche. Ostdeutsche teilzeitbeschäftigte Frauen hatten mit 25,4 Wochenstunden eine um ca. fünf Stunden längere vereinbarte Arbeitszeit als westdeutsche (20,3 Stunden). Gewünscht wurden hingegen bei den teilzeitbeschäftigten Frauen in Ost- und Westdeutschland um 3,9 bzw. 3,6 Stunden längere Arbeitszeiten. Bei den Männern war die Differenz mit 5,7 Stunden (Ost) bzw. 4,3 Stunden (West) noch größer. Zu einem Teil sind nicht realisierbare Vollzeitwünsche ausschlaggebend für die großen Unterschiede zwischen gewünschten und vereinbarten Arbeitszeiten, was sich in hohen Variationskoeffizienten niederschlägt. Die Wunscharbeitszeiten schwanken bei den teilzeitbeschäftigten Männern in Westdeutschland 49,0% um den Mittelwert, in Ostdeutschland 45,3%. Bei den Frauen sind die Werte mit 38,8% bzw. 31,8% etwas niedriger.

Die Wunscharbeitszeiten von Vollzeitbeschäftigten liegen bei den Männern in Ost- und Westdeutschland gleichermaßen bei 38,9 Wochenstunden, vollzeitbeschäftigte Frauen präferieren Arbeitszeiten von 35,6 bzw. 36,4 Stunden. Im Unterschied zu den Teilzeitbeschäftigten wollen die Vollzeitbeschäftigten durchschnittlich kürzer arbeiten als vereinbart und die Variationsbreite ist mit 17,0% im Bundesdurchschnitt deutlich geringe (vgl. Web-Tabelle 7.16a, c)

Nicht alle Teilzeitbeschäftigten unterliegen der Sozialversicherungspflicht, ein Teil ist nach § 8 SGB IV geringfügig – in einem Minijob – beschäftigt. Mit der Verabschiedung der „Gesetze für moderne Dienstleistungen am Arbeitsmarkt“ wurde die geringfügige Beschäftigung zum 1. April 2003 so reformiert, dass die bis dahin geltende zeitliche Begrenzung auf weniger als 15 Stunden pro Woche aufgehoben wurde, d.h. die Abgrenzung zwischen sozialversicherungspflichtiger und geringfügiger Beschäftigung erfolgt nicht mehr anhand der Wochenarbeitszeit. Gleichwohl ist die Arbeitszeit immer noch ein wichtiges Unterscheidungs-

---

<sup>8</sup> Ergebnisse des Mikrozensus

<sup>9</sup> Web-Tabellen unter: [http://www.soeb.de/fileadmin/redaktion/downloads/soeb\\_3\\_Webtabellen/ Webtabellen\\_Kapitel\\_7\\_soeb3\\_Sopp\\_Wagner\\_KS\\_20170206.pdf](http://www.soeb.de/fileadmin/redaktion/downloads/soeb_3_Webtabellen/Webtabellen_Kapitel_7_soeb3_Sopp_Wagner_KS_20170206.pdf) (Stand: 14.02.2017)

merkmal, da Beschäftigte im Minijob zu 97% vereinbarte Arbeitszeiten von unter 20 Stunden je Woche aufweisen (Körner 2013: 55). Differenziert man die Teilzeitbeschäftigung nach sozialversicherungspflichtiger und geringfügiger Tätigkeit, so zeigt sich seit 1984 ein Anstieg in beiden Segmenten bei deutlichem Überwiegen der sozialversicherungspflichtigen Teilzeit (ausführlicher vgl. 3.3.2 und 3.3.3). 2014 unterlagen deutschlandweit bei den Männern rund zwei Drittel und bei den Frauen knapp drei Viertel der Teilzeitbeschäftigten der Sozialversicherungspflicht. Frauen stellen ca. 80% der sozialversicherungspflichtig und knapp zwei Drittel der ausschließlich geringfügig Teilzeitbeschäftigten (Sopp/Wagner 2016a). Seit Mitte der 2000er-Jahre ist die Zahl der ausschließlich geringfügig Beschäftigten weitgehend stabil (Körner 2013; Hohendanner/Stegmaier 2012) und zuletzt – vor allem nach Einführung des Mindestlohns im Jahr 2015 – wieder gesunken (Lesch/Schröder 2016).

### **3.2 Vertragliche Arbeitszeiten nach Dezentilen**

Die Veränderungen der vereinbarten Arbeitszeiten im Hinblick auf ihre Vielfalt ist in Abbildung 4 durch die Zerlegung in Dezentile dargestellt. Es ist erkennbar, dass es einen großen Bereich – vom 5. bis zum 9. Dezentil – mit annähernd identischen vertraglichen Arbeitszeiten gibt. Es zeigt sich allerdings auch ein Ausfransen der vertraglichen Arbeitszeiten im Zeitverlauf – ausschließlich nach unten, d.h. in Richtung kürzerer Arbeitszeiten. Inzwischen liegen in immerhin vier Dezentilen, d.h. bei 40% der Beschäftigten, gegenüber nur zwei Dezentilen im Jahr 1984 die mittleren vereinbarten Arbeitszeiten deutlich unter dem normgeprägten Bereich (siehe 3.3.1). Die Arbeitszeiten in diesen unteren Dezentilen sind seit 1984 erheblich kürzer geworden. Im oberen Bereich hingegen weicht nur ein einziges Dezentil vom „Normbereich“ ab, wobei dieses in Bezug auf die Dauer der Wochenarbeitszeit eine relative Stabilität mit im Zeitverlauf ebenfalls leicht kürzeren Arbeitszeiten zeigt. Auf Ebene der vertraglichen Arbeitszeiten lassen sich folglich auch bei differenzierter Betrachtung keine Tendenzen zur Verlängerung erkennen (vgl. Anhang Abbildung 4).

Bei den tatsächlichen Arbeitszeiten lässt sich eine weitaus breitere Streuung der Arbeitszeitdauern ausmachen, d.h. die tatsächlich realisierten Arbeitszeiten weichen stark von den vertraglich vereinbarten ab – und zwar fast ausschließlich nach oben. Dies zeigt, dass die vertraglichen Arbeitszeiten eher eine Untergrenze beschreiben. Mehrarbeit ist möglich und verbreitet und führt zumindest teilweise auch zu einer Erhöhung der Entgelte. Eine Unterschreitung der vereinbarten Arbeitszeit ist demgegenüber unüblich, was nicht zuletzt rechtliche und ökonomische Gründe hat.<sup>10</sup>

---

<sup>10</sup> Die Verantwortung für die Arbeitszuweisung und -einteilung liegt allein beim Arbeitgeber; er kann Minusstunden nur im Ausnahmefall verrechnen.

### **3.3 Vertragliche und gewünschte Arbeitszeiten nach Stundenintervallen**

Im Folgenden werden die vereinbarten und gewünschten Arbeitszeiten im Hinblick auf vier Stundenintervalle detaillierter dargestellt. Mangels präziser Begrifflichkeiten wurden zur Unterscheidung und Verständlichkeit (entgegen der Argumentation in 3.1) folgende Bezeichnungen gewählt: die normgeprägte Arbeitszeit, die lange und kurze Teilzeit und die (über-)lange Arbeitszeit.

#### *3.3.1 Die „normgeprägte“ Arbeitszeit – 35 bis unter 45 Stunden*

Die „normgeprägte Arbeitszeit“ wurde so definiert, dass sie vereinbarte Arbeitszeiten beschreiben, die von der kürzesten tariflichen Wochenarbeitszeit bis unter 45 Stunden reichen. Arbeitszeiten in diesem Intervall werden im Zeitverlauf seltener vereinbart – sowohl von Frauen als auch von Männern (vgl. Anhang Abbildung 5). Lagen 1990 noch 81% der vertraglichen Arbeitszeiten in diesem Stundenintervall, waren es 2014 nur noch 66%. Allerdings werden Arbeitszeiten dieser Dauer noch seltener gewünscht, nämlich von nur 56% der abhängig Beschäftigten. Die traditionell immer noch breit angebotenen Arbeitszeiten werden inzwischen deutlich seltener nachgefragt und von einem Teil der Beschäftigten nur mangels alternativer Angebote akzeptiert (vgl. Anhang Abbildung 5).

Vertragliche Arbeitszeiten im normgeprägten Bereich sind für Männer der Normalfall, 2014 hatten 86% entsprechende Arbeitszeitdauern, während weniger als 70% der abhängig beschäftigten Männer solche Arbeitszeiten wünschen. Der Ost-West-Unterschied ist dabei sehr gering. Bei den Frauen hingegen zeigen sich Ost-West-Differenzen: Ostdeutsche Frauen vereinbarten mit 58% häufiger normgeprägte Arbeitszeiten als westdeutsche (44%), allerdings werden solche Arbeitszeiten von Frauen in Ost- und Westdeutschland gleichermaßen seltener gewünscht als realisiert. Die Diskrepanz zwischen dem Anteil der Beschäftigten, die solche Arbeitszeiten wünschen, und dem Anteil der Beschäftigten, die solche Arbeitszeiten vertraglich realisieren, ist bei Frauen geringer als bei Männern. Dies deutet darauf hin, dass es Frauen eher als Männern gelingt, kürzere Wunscharbeitszeiten auch zu realisieren.

#### *3.3.2 Die „lange Teilzeit“ – 20 bis unter 35 Stunden*

Die „lange Teilzeit“ wurde im Bereich von 20 bis unter 35 Stunden definiert. Dies sind vertragliche Arbeitszeiten, die von der normgeprägten Arbeitszeit nach unten abweichen und in der Regel der Sozialversicherungspflicht unterliegen. Die Verbreitung solcher Arbeitszeiten nimmt im Zeitverlauf kontinuierlich zu. Lagen 1990 deutschlandweit 11% der vertraglichen Arbeitszeiten in diesem Stundenintervall, waren es 2014 schon 20% der abhängig Beschäftigten, die solche Arbeitszeiten aufwiesen. Noch mehr wären es gewesen, wenn die Arbeitszeitwünsche hätten realisiert werden können, denn mit insgesamt 29% wünschte sich deutlich mehr als ein Viertel der abhängig beschäftigten Frauen und Männer Arbeitszeiten in die-

sem Stundenintervall. Diese Arbeitszeiten sind folglich von vergleichsweise hoher Attraktivität, werden aber noch zu selten von den Arbeitgebern angeboten.

Vertragliche Arbeitszeiten im Bereich der langen Teilzeit werden insbesondere von bzw. mit Frauen vereinbart. Der Anteil von abhängig beschäftigten Frauen mit solchen Arbeitszeiten ist zwischen 1990 und 2012 in Westdeutschland von 24% auf 33% und in Ostdeutschland von 21% auf 32% gestiegen. Am aktuellen Rand gibt es bei den Frauen keinen Ost-West-Unterschied mehr. Dies ist bezogen auf die Arbeitszeitwünsche in diesem Bereich jedoch weiterhin der Fall: 37% der abhängig beschäftigten Frauen in Ostdeutschland und 45% in Westdeutschland präferieren die lange Teilzeit; d.h. diese Arbeitszeiten sind zwar in beiden Regionen vergleichsweise attraktiv für Frauen, westdeutsche Frauen wünschen sich diese Arbeitszeiten jedoch häufiger. Auch Männer wünschen sich mit jeweils ca. 15% in den beiden Landesteilen häufiger Arbeitszeiten im Bereich langer Teilzeit, als sie sie realisieren können. Noch haben nur 6 bis 7% der abhängig beschäftigten Männer solche Arbeitszeiten. Dieser Anteil hat jedoch im Zeitverlauf zugenommen.

### *3.3.3 Kurze Teilzeit – unter 20 Stunden*

Arbeitszeiten unter 20 Stunden pro Woche werden hier als „kurze Teilzeit“ bezeichnet. Zu einem großen Teil dürfte es sich dabei um geringfügige Beschäftigung bzw. Minijobs handeln (vgl. 3.1). Die Verbreitung solcher Arbeitszeiten ist im Zeitverlauf von 4% in 1990 auf 12% im Jahr 2014 angestiegen. Allerdings sind diese Arbeitszeiten eher unattraktiv, nur 8% der abhängig Beschäftigten wünschen sich kurze Teilzeit. Die Diskrepanz zwischen Wunsch und Realisierung ist insbesondere bei den westdeutschen Frauen hoch: Nur 13% der abhängig beschäftigten westdeutschen Frauen wünschen sich kurze Teilzeit, aber mit 22% arbeitet mehr als ein Fünftel mit solchen vereinbarten Arbeitszeiten. Diese Diskrepanz verweist auf ein Nachfrageproblem, d.h. kurze Teilzeit wird von den Betrieben tendenziell zu häufig nachgefragt und muss von den Arbeitssuchenden mangels Alternativen akzeptiert werden. Dies trifft auch auf ostdeutsche Frauen zu, allerdings sind die Anteile hier deutlich niedriger, 5% wünschen kurze Teilzeit und reichlich 8% haben solche Vertragsarbeitszeiten. Der große Ost-West-Unterschied spiegelt unterschiedliche Leitbilder im Hinblick auf geschlechtsbezogene Arbeitsteilung und unterschiedliche Möglichkeiten der Vereinbarkeit von Beruf und Familie, z.B. aufgrund des teilweise immer noch defizitären Angebots an (Ganztags-)Kinderbetreuung in Westdeutschland. Bei Männern spielt die kurze Teilzeit weder in Ost- noch in Westdeutschland eine nennenswerte Rolle, nur 3 bis 4% der abhängig beschäftigten Männer haben solche Arbeitszeiten.

### *3.3.4 Lange Arbeitszeiten – 45 Stunden und mehr*

Als „lange Arbeitszeiten“ werden hier solche Arbeitszeiten definiert, die von der normgeprägten Arbeitszeit nach oben abweichen. Solche Arbeitszeiten werden höchst selten vertraglich

vereinbart und dürften eher nur bei einzelvertraglichen Regelungen – z.B. bei außertariflich Beschäftigten – Anwendung finden. Grund dafür ist nicht zuletzt die Nähe zur gesetzlich fixierten Obergrenze von 48 Stunden pro Woche. Tatsächliche Arbeitszeiten in diesem Bereich sind jedoch keineswegs die Ausnahme: Mehr als ein Viertel der abhängig Beschäftigten weist (über-)lange Arbeitszeiten auf – 15% der abhängig beschäftigten Frauen und 37% der Männer. In der (gewerkschafts-)politischen Diskussion werden lange Arbeitszeiten eher kritisch gesehen. Ein relevanter Teil der Beschäftigten jedoch – immerhin 13% der abhängig beschäftigten Männer – wünscht sich Arbeitszeiten von 45 Stunden und mehr. Demgegenüber äußern Frauen solche Arbeitszeitwünsche mit einem Anteil von nur 2% sehr selten.

Die Diskrepanz zwischen dem Wunsch nach und der Vereinbarung von langen Arbeitszeiten mag angesichts der häufigen Überschreitung der vertraglichen Arbeitszeiten in der Praxis keine hohe Relevanz für das praktische Handeln im Bereich der Vertragsarbeitszeiten haben. Gleichwohl verweist dies zum einen auf Grenzen bei der Deckelung der tatsächlichen Arbeitszeiten, die in einem Interesse von Beschäftigten an Mehrarbeit (Überstunden) begründet liegen, und zum anderen auf eine Art Polarisierung der Arbeitszeitwünsche, die einer (neuen) Normsetzung partiell entgegensteht.

Wer sind die Beschäftigten, die (über-)lange Arbeitszeiten wünschen, und welche Motive mögen diesen Wünschen zugrunde liegen? Zunächst handelt es sich dabei nahezu ausschließlich um Männer, was auf eine traditionelle Ernährerrolle des männlichen Allein- oder Hauptverdieners bzw. auf entsprechend praktizierte Formen der Arbeitsteilung in Paarhaushalten zurückzuführen sein könnte (vgl. 3.4). Ein Indiz dafür könnte auch sein, dass es mehr westdeutsche als ostdeutsche Männer sind (13% vs.10%), die solche Arbeitszeiten wünschen. Dem steht jedoch entgegen, dass lange Arbeitszeiten insbesondere von alleinlebenden Personen häufig gewünscht werden.

Der wichtigste Erklärungsfaktor dürfte im Status der Beschäftigten liegen: Vor allem Beschäftigte, die von einer hohen Autonomie in ihrer beruflichen Tätigkeit berichten, wünschen lange Arbeitszeiten. Der Anteil von Personen mit solchen Arbeitszeitwünschen steigt mit dem Ausmaß der angegebenen Autonomie. Für einen Zusammenhang mit dem beruflichen Status spricht auch das tendenziell überdurchschnittliche Haushaltseinkommen dieser Personen. Der Anteil der Beschäftigten mit Wünschen nach langer Arbeitszeit steigt mit dem Einkommen und ist in der Gruppe mit dem höchsten Haushaltseinkommen mit deutlichem Abstand am größten. Nicht zuletzt berichten Beschäftigte mit diesen Arbeitszeitwünschen von einer überdurchschnittlich hohen Arbeitszufriedenheit. All dies legt nahe, dass es sich zumindest bei großen Teilen der abhängig Beschäftigten mit Wünschen nach (über-)langen Arbeitszeiten nicht unbedingt um eine schutzbedürftige Personengruppe handelt. Allerdings darf nicht übersehen werden, dass auch ein relevanter Teil der Personen im unteren Einkommensbereich und mit geringer Autonomie in der Tätigkeit solche Arbeitszeiten wünscht.

Für diese Personen dürften lange Arbeitszeiten vor allem ein gewünschter Weg zur Verbesserung der materiellen Lebensbedingungen sein – trotz der damit verbundenen Belastungen.

### 3.3.5 Zusammenfassung der Analyse nach Stundenintervallen

Die Analyse der gewünschten und vereinbarten Arbeitszeiten nach Stundenintervallen hat ergeben:

- Normgeprägte Arbeitszeiten sind zwar immer noch dominierend, sie werden aber im Zeitverlauf seltener vereinbart und sind noch seltener gewünscht.
- Arbeitszeiten im Bereich langer Teilzeit sind für große Teile der abhängig Beschäftigten attraktiv und werden zunehmend häufiger vertraglich vereinbart. Derzeit können jedoch mangels Angebots nicht alle dieser Wünsche auch realisiert werden.
- Kurze Teilzeit wird hingegen zwar selten gewünscht, aber von Arbeitgebern häufiger angeboten und deshalb – mangels Alternativen – von einem Teil der Beschäftigten unfreiwillig ausgeübt.
- Lange und überlange Arbeitszeiten werden so gut wie nie vereinbart, aber von einem relevanten Teil der männlichen Beschäftigten gewünscht.

Die Analyse zeigt eine teilweise deutliche Diskrepanz zwischen Wunsch und Wirklichkeit und verweist auf Handlungsbedarf bei der Anpassung des Arbeitszeitangebots von Seiten der Arbeitgeber.

Sofern Arbeitszeitwünsche auf Ebene der vertraglichen Arbeitszeiten nicht realisiert werden können, gibt es immer noch die Möglichkeit, diese bei den tatsächlichen Arbeitszeiten umzusetzen, die ja eine vergleichsweise höhere Variationsbreite aufweisen. Hier ist jedoch zu berücksichtigen, dass ein Abweichen der tatsächlichen Arbeitszeit von der vertraglichen nach oben – durch Mehrarbeit bzw. Überstunden – die Regel ist, während eine Abweichung nach unten aus rechtlichen Gründen nur in Ausnahmefällen durchsetzbar ist und praktisch sehr selten vorkommt. Dies bedeutet, dass Arbeitszeitverkürzungswünsche strukturell benachteiligt sind und deshalb eine besondere Aufmerksamkeit des Gesetzgebers und der Tarifvertragsparteien erfordern.

Die Frage nach einer (neuen) Arbeitszeitnorm lässt sich angesichts der beschriebenen Vielfalt nicht leicht beantworten. Wenn überhaupt, dann spricht viel dafür, den normgeprägten Bereich der Arbeitszeiten nach unten auszuweiten, d.h. die Vereinbarung von Arbeitszeiten im Bereich dessen, was hier als „lange Teilzeit“ bezeichnet wurde, zu erleichtern, sodass diese in stärkerem Maße als bislang gelebte Normalität werden kann. Eine Normsetzung im Sinne der Definition einer fixen Arbeitszeitdauer als „Normalarbeitszeitstandard“ dürfte sich unabhängig vom dabei angestrebten Niveau als überlebt erwiesen haben.

In Abbildung 6 sind gewünschte, vereinbarte und tatsächliche Arbeitszeiten nach Stundenintervallen für Frauen und Männer in Deutschland dargestellt. Während die Wunscharbeitszei-

ten überwiegend im Bereich langer Teilzeit sowie bei der 40-Stunden-Marke liegen, verteilen sich die vertraglichen Arbeitszeiten abweichend davon seltener im Bereich von 25 bis 36 Stunden, dafür häufiger im Bereich der kaum gewünschten kurzen Teilzeit. Die tatsächlichen Arbeitszeiten weichen hingegen deutlich nach oben ab: Bei den Männern hatte 2014 mit 54% mehr als die Hälfte der abhängig Beschäftigten Arbeitszeiten von 41 Wochenstunden und mehr, während sich nur 16% solche Arbeitszeiten wünschten und nur 10% solche Arbeitszeiten vereinbart hatten. Bei den Frauen ist die Diskrepanz bei den langen Arbeitszeiten ebenfalls groß, allerdings auf niedrigerem Niveau: 26% der abhängig beschäftigten Frauen arbeiteten 2014 mindestens 41 Stunden pro Woche (vgl. Anhang Abbildung 6).

### **3.4 Arbeitszeiten nach Qualifikation**

Arbeitszeiten differieren auch nach Qualifikation (Sopp/Wagner 2016b). Für die Analysen nach Qualifikationsgrad wurden die im SOEP nach der CASMIN-Klassifikation generierten Variablen verwendet und drei Gruppen gebildet.<sup>11</sup> Eine Analyse der Arbeitszeiten (vgl. Anhang Abbildung 7) zeigt, dass die gewünschten und vertraglichen Arbeitszeiten der Männer nicht nach der Qualifikation differieren.<sup>12</sup> Während das zeitliche Arbeitsangebot der Männer nicht von der Qualifikationsstufe beeinflusst scheint, sind die Effekte bei den Frauen deutlich: Höher qualifizierte Frauen haben die längsten, niedrig qualifizierte Frauen die kürzesten Arbeitszeiten – sowohl auf Ebene der Wünsche als auch bei der vertraglichen und tatsächlichen Realisierung. Die Arbeitszeitunterschiede zwischen der höchsten und niedrigsten Qualifikationsgruppe der Frauen sind im Zeitverlauf tendenziell größer geworden. Damit ist der Qualifikationsgrad bei den Frauen – nicht jedoch bei den Männern – ein wichtiger Faktor, der die Dauer der vertraglichen Arbeitszeit beeinflusst (vgl. Anhang Abbildung 7).

### **3.5 Arbeitszeit nach Merkmalen des Haushalts**

Arbeitszeiten differieren nicht nur in Abhängigkeit von individuellen Merkmalen, sondern auch in Abhängigkeit vom Haushaltstyp. Zum einen können alleinlebende Personen häufig anders über ihre Zeitressourcen verfügen, da sie diese nicht mit anderen Familienmitgliedern koordinieren müssen, zum anderen können in Familienhaushalten weitere zeitliche Anforderungen durch Sorge- und Betreuungsarbeit entstehen. Schließlich können in Paarhaushalten unterschiedliche Formen der Teilung bezahlter und unbezahlter Arbeit praktiziert werden, sodass ein bestimmter Gestaltungsspielraum besteht, der – nicht zuletzt in Abhängigkeit von den sonstigen Rahmenbedingungen – durch Entscheidungen auf Haushaltsebene gefüllt

---

<sup>11</sup> Die CASMIN Klassifikation wurde im Rahmen von international vergleichenden Studien entwickelt (Comparative Analysis of Social Mobility in Industrial Nations): Geringe Qualifikation: Personen ohne Berufsausbildung, mit Anlernausbildung (1a, 1b, 1c); mittlere Qualifikation: Beschäftigte mit beruflicher Ausbildung inklusive Meister- oder Techniker Ausbildung (2a, 2b, 2c); hohe Qualifikation: Beschäftigte mit Hochschulabschluss (3a, 3b).

<sup>12</sup> Allerdings übersteigen die tatsächlichen Arbeitszeiten der Hochqualifizierten die der niedriger Qualifizierten in allen betrachteten Jahren um zwei bis vier Stunden pro Woche.

wird. Im Folgenden sollen die Arbeitszeiten von Männern und Frauen nach Haushaltstypen (vgl. Anhang Tabelle 4) und im Kontext der Verteilung der Arbeitszeiten zwischen den Partner/innen in Paarhaushalten (vgl. Anhang Abbildung 8; 9 und Anhang Tabelle 5) sowie in Abhängigkeit von der Einkommensposition des Haushalts (vgl. Anhang Abbildung 10, Anhang Tabelle 6) betrachtet werden.

Für diese Analysen sind Personendaten mit Angaben zum Haushalt (z.B. Haushaltseinkommen, Erwerbstätigkeit und Arbeitszeit des Partners bzw. der Partnerin) verknüpft worden. Für die Bestimmung der Einkommensposition des Haushalts ist das Nettoäquivalenzeinkommen nach der neuen OECD-Skala berechnet worden.<sup>13</sup> Auf dieser Basis wurden fünf Einkommensgruppen gebildet.

### 3.5.1 Individuelle Arbeitszeiten nach Haushaltstyp

Die vertraglichen Arbeitszeiten von Männern aus unterschiedlichen Haushaltstypen unterscheiden sich nur schwach, wobei Männer in Paarhaushalten eine etwas längere Arbeitszeit haben als alleinstehende oder alleinerziehende Männer. Dies gilt für Ost- und Westdeutschland und hat sich im Zeitverlauf nicht geändert, lediglich die Dauer der Arbeitszeit ist haushaltstypübergreifend tendenziell gesunken. Bei den abhängig beschäftigten Frauen hingegen zeigen sich sowohl starke Differenzierungen nach Haushaltstyp als auch deutlichere Veränderungen im Zeitverlauf und klare Ost-West-Unterschiede:

In Westdeutschland fallen die besonders kurzen Durchschnittsarbeitszeiten von Frauen in Paarhaushalten mit Kindern und insbesondere mit jüngeren Kindern auf. Sind Kinder unter 14 Jahren im Haushalt, liegt die vereinbarte Arbeitszeit der Frauen bei knapp 23 Stunden, sind die Kinder älter, bei ca. 27 Stunden pro Woche. Alleinlebende Frauen hingegen haben Arbeitszeiten, die mit durchschnittlich 33 Stunden nah am normgeprägten Bereich liegen, Alleinerziehende und Frauen in Paarhaushalten ohne Kind arbeiten nur ca. drei bis vier Stunden weniger. Haushaltstypübergreifend sind die Arbeitszeiten der Frauen im Zeitverlauf stärker gesunken als die der Männer. Da hier Arbeitszeitdurchschnitte von Erwerbstätigen betrachtet werden, spiegelt sich in dieser Tendenz die Zunahme von Teilzeit und geringfügiger Beschäftigung, d.h. die veränderte Arbeitszeitstruktur von erwerbstätigen Frauen, während das Anwachsen des auf Frauen entfallenden Arbeitsvolumens nicht sichtbar wird.<sup>14</sup>

In Ostdeutschland differieren die Arbeitszeiten der Frauen viel weniger nach Haushaltstyp. Zwar haben auch hier Frauen in Paarhaushalten mit Kind/ern die relativ kürzesten Arbeitszeiten, aber die Differenz zu den Alleinstehenden und den Frauen in Paarhaushalten ohne Kind ist mit zwei bis drei Stunden viel geringer als in Westdeutschland, wo sie bei mehr

---

<sup>13</sup> Die erste Person geht mit dem Faktor 1,0 in die Gewichtung ein, alle anderen Mitglieder des Haushaltes im Alter von 14 und mehr Jahren mit 0,5 und Personen unter 14 Jahren mit 0,3.

<sup>14</sup> Würden die „Null-Stunden-Arbeitszeiten“ von nicht erwerbstätigen Frauen in die Durchschnittsrechnung einbezogen, würde sich die Tendaussage verändern.



als zehn Stunden liegt. Ostdeutsche Frauen haben in allen Typen der Familienhaushalte längere Arbeitszeiten als westdeutsche: Frauen in Paarhaushalten mit Kind/ern unter 14 Jahren arbeiten in Ostdeutschland fast neun Stunden und in Paarhaushalten mit älteren Kindern reichlich fünf Stunden länger; bei Alleinerziehenden und Frauen in Paarhaushalten ohne Kind liegt die Differenz bei knapp vier Stunden, lediglich die alleinlebenden Frauen in Ost und West weisen annähernd gleiche Arbeitszeiten auf. Die vielfach beschriebenen Ost-West-Unterschiede in der Frauenerwerbstätigkeit und geschlechtsbezogenen Arbeitsteilung (Wanger 2015; Kümmerling 2015; Holst/Wieber 2014) lassen sich anhand dieser Daten nach wie vor belegen: Ostdeutsche Frauen in Familienhaushalten haben längere Arbeitszeiten als westdeutsche Frauen in Familienhaushalten.

Auffällig ist zum einen die deutliche Reduzierung der Arbeitszeitdauern im Zeitverlauf, wobei sich die Anpassungen an das (niedrigere) bundesdeutsche Vollzeitniveau nach der deutschen Einheit mit einer wachsenden Teilzeitbeschäftigung ostdeutscher Frauen überlagern. Zum anderen zeigt sich im Zeitverlauf eine starke Reduzierung der Ost-West-Unterschiede, und zwar vor allem bei den Arbeitszeiten der Frauen in Haushalten mit Kindern, wo die Ost-West-Differenz der vertraglichen Arbeitszeiten der Frauen von 1990 bis 2014 um 3,4 bis 3,8 Stunden kleiner geworden ist. Dies ist ausschließlich auf die stärkere Verkürzung der Arbeitszeiten ostdeutscher Frauen zurückzuführen.

Die beschriebenen Unterschiede zeigen sich auch bei den Arbeitszeitpräferenzen. Die längsten Wunscharbeitszeiten nennen Frauen, die allein leben oder alleinerziehend sind, während Frauen in Paarhaushalten mit jüngeren Kindern die im Vergleich kürzesten Arbeitszeiten wünschen. Auch hier sind die Unterschiede in Ostdeutschland mit einer Differenz von 2,5 Stunden pro Woche zwischen alleinlebenden Frauen und Frauen in Paarhaushalten mit jüngstem Kind unter 14 Jahren eher moderat, in Westdeutschland mit fast neun Stunden hingegen relativ groß. Damit spiegeln sich die unterschiedlichen Geschlechterkulturen und die unterschiedlichen Infrastrukturen in Bezug auf die Kinderbetreuung in Ost- und Westdeutschland nicht nur in den vertraglichen und tatsächlichen Arbeitszeiten wider, sondern auch in den Wunscharbeitszeiten der Frauen (vgl. Anhang Tabelle 4).

### *3.5.2 Paarhaushalte: Verteilung der Arbeitszeiten zwischen den Partner/innen*

Deutschland gilt im internationalen Vergleich als Land mit einer traditionellen geschlechtsbezogenen Arbeitsteilung. Das männliche (Allein-)Ernährermodell nimmt zwar an Verbreitung ab, es wird jedoch teilweise durch ein modernisiertes Ernährermodell abgelöst, bei dem die Frauen zwar erwerbstätig sind, jedoch nur in Teilzeit oder geringfügiger Beschäftigung arbeiten. Hinzu kommen wachsende Anteile von Haushalten mit egalitärer Arbeitsteilung oder mit dem umgekehrten Ernährermodell, bei dem die Frau die Hauptverdienerin ist (Klener/Menke/Pfahl 2012). Goebel und Kottwitz (2017) zeichnen die Veränderung der Er-

werbskonstellationen in Paarhaushalten im zeitlichen Verlauf nach und zeigen, dass die Vollzeit-Teilzeit-Erwerbskonstellation in Westdeutschland das häufigste Arbeitszeitmodell in Haushalten mit Kindern darstellt, während in Ostdeutschland das Arbeitszeitmodell, in dem beide Vollzeit arbeiten, am stärksten verbreitet ist.

Mithilfe der Typisierung nach Vollzeit und Teilzeit kann man zwar grobe Trends abbilden, die durchaus bedeutsamen Veränderungen bei den von Männern und Frauen eingebrachten Arbeitszeiten werden jedoch nicht sichtbar. Berghammer und Verwiebe (2015) unterscheiden für Familienhaushalte in Deutschland zwischen einem Aufwärtstrend bei Doppelverdienerhaushalten, in denen beide Eltern erwerbstätig sind, und einer eher schwachen Ausprägung von Doppelnährerhaushalten, in denen beide Eltern zumindest vollzeitnahe Arbeitszeiten aufweisen.

Um die Verteilung der Arbeitszeiten zwischen Männern und Frauen in Paarhaushalten analysieren zu können, werden im Folgenden die Anteile der Arbeitszeiten der Frauen an der Gesamtarbeitszeit des Paarhaushalts, d.h. an der Summe der individuellen Arbeitszeiten beider Partner/innen, betrachtet. Sofern eine Person nicht erwerbstätig ist, geht ihre Arbeitszeit mit null Stunden in die Berechnung ein, sodass auf diese Weise die Veränderungen der Teilung bezahlter Arbeit auf Haushaltsebene auch unter Berücksichtigung einer gegebenenfalls fehlenden Erwerbsbeteiligung ausgewiesen werden können.<sup>15</sup>

Wie aus Abbildung 8 ersichtlich, vollzieht sich die stärkste Veränderung in den westdeutschen Paarhaushalten, hier steigt der Anteil der Frauen an der Gesamtarbeitszeit des Haushalts kontinuierlich an. Im Jahr 2014 entfällt durchschnittlich mehr als ein Drittel der Erwerbsarbeitszeit der Paarhaushalte auf Frauen, dies betrifft sowohl die vertraglichen als auch die tatsächlichen Arbeitszeiten.

Interessant ist, dass die Diskrepanz zwischen gewünschtem und tatsächlichem Anteil der Frauen an den Gesamtarbeitszeiten des Haushalts sich durch diesen Anstieg deutlich verkleinert hat, während das Wunschniveau<sup>16</sup> mit ca. 40% Frauenanteil seit 1984 nahezu unverändert geblieben ist. Dies kann als klarer Hinweis darauf interpretiert werden, dass die in der politischen Diskussion oft präferierte egalitäre Verteilung der Arbeitszeiten zwischen Frauen und Männern von westdeutschen Paaren mehrheitlich nicht gewünscht wird und sich daran im Zeitverlauf auch wenig geändert hat. Auch Wanger (2015: 7) kommt zu dem Schluss, dass selbst „bei einer Realisierung der gewünschten Arbeitszeiten [...] die geschlechtsspezifischen Arbeitszeitdiskrepanzen bestehen bleiben“.

In Ostdeutschland zeigt sich ein etwas anderes Bild. Frauen haben hier mit über 42% einen erheblich höheren Anteil an den vertraglichen Arbeitszeiten des Haushalts, und die ge-

---

<sup>15</sup> Damit sind allerdings nur Aussagen über Paare möglich, in denen entweder beide Partner/innen abhängig beschäftigt sind oder eine Person abhängig erwerbstätig ist und die andere Person keiner Erwerbstätigkeit nachgeht. Alle anderen Paare werden hier nicht berücksichtigt.

<sup>16</sup> Basis sind die Arbeitszeitwünsche beider Partner/innen.

wünschten Frauenanteile liegen mit mehr als 46% nahe an der 50-Prozent-Marke. Eine egalitäre Verteilung der Arbeitszeiten zwischen den Partner/innen wird in Ostdeutschland tendenziell stärker präferiert als im Westen, allerdings sind geringfügig kürzere Arbeitszeiten der Frauen auch hier gewünscht (vgl. Anhang Abbildung 8).

Die Differenzierung nach Qualifikationsgruppen ergibt, dass höher qualifizierte Frauen in Ost- und Westdeutschland einen größeren Anteil an der vertraglichen Arbeitszeit im Paarhaushalt haben (vgl. Anhang Abbildung 9; vgl. Anhang Tabelle 5). Diese Anteile sind in Ostdeutschland höher als in Westdeutschland, die Differenz liegt bei 6,6 Prozentpunkten in der mittleren und 9,1 Prozentpunkten in der oberen Qualifikationsgruppe, wo ostdeutsche Frauen mit 46,4% fast die Hälfte der Arbeitszeiten des Haushalts abdecken. Demgegenüber ist der Ost-West-Unterschied in der unteren Qualifikationsgruppe marginal, was auf gegenläufige Entwicklungen – die Erhöhung des Anteils der Frauenarbeitszeiten in Westdeutschland und seine Verringerung in Ostdeutschland – zurückzuführen ist.

Ein Vergleich zwischen Wunsch und Wirklichkeit zeigt ebenfalls große Ost-West-Unterschiede: In Westdeutschland steigt der Arbeitszeitanteil der Frauen sowohl bei den vertraglichen als auch bei den gewünschten Arbeitszeiten mit der Qualifikation und in allen Qualifikationsgruppen werden eher höhere Arbeitszeitanteile gewünscht als realisiert. In Ostdeutschland hingegen liegen die Frauenanteile bei den gewünschten Arbeitszeiten in allen Qualifikationsgruppen gleichermaßen bei 46% bzw. knapp darüber. Die Wunschrealisierung hingegen differiert stark nach der Qualifikation: Frauen mit akademischer Bildung erreichen mit den vertraglichen Arbeitszeiten in etwa das Wunschniveau, Frauen mit Berufsausbildung verfehlen den gewünschten Anteil an der Gesamtarbeitszeit des Haushalts um ca. 4 Prozentpunkte, bei Frauen ohne Berufsabschluss ist die Differenz mit 14,2 Prozentpunkten am größten. Diese Unterschiede verweisen auf qualifikationsbezogen stark unterschiedliche Arbeitsmarktchancen der Frauen in den neuen Bundesländern (vgl. Anhang Abbildung 9; Anhang Tabelle 5).

### *3.5.3 Arbeitszeit von Paarhaushalten nach relativer Einkommensposition*

Für die Analyse der Arbeitszeiten des Haushalts nach dessen relativer Einkommensposition wurden die Haushalte nach ihrem Äquivalenzeinkommen gruppiert (vgl. Anhang Tabelle 6). Dabei zeigt sich erstens die bereits von Bosch und Kalina (2015) herausgearbeitete Polarisierung der Arbeitszeiten zwischen einkommensarmen und einkommensreichen Haushalten, zweitens werden unterschiedliche Chancen der Haushalte in Bezug auf die Realisierung von Arbeitszeitwünschen deutlich.

In Abbildung 10 ist die Gesamtarbeitszeit der Haushalte (Addition der individuellen Arbeitszeiten) nach Einkommensposition dargestellt. Zwischen beiden Merkmalen besteht ein Zusammenhang: Längere Haushaltsarbeitszeiten gehen mit einer besseren Einkommenspo-

sition einher und umgekehrt – dies gilt sowohl für die vertraglichen als auch für die tatsächlichen Arbeitszeiten. Bei den tatsächlichen Arbeitszeiten sind die Unterschiede jedoch noch größer, d.h. Personen in Haushalten mit höherem Einkommen leisten tendenziell mehr Arbeitsstunden über die vertragliche Arbeitszeit hinaus (Mehrarbeit/Überstunden) als abhängig Beschäftigte aus einkommensschwächeren Haushalten.

Im Zeitverlauf haben sich die Arbeitszeitdauern stark verändert: Einkommensstarke Haushalte haben ihre Arbeitszeit ausgeweitet, während einkommensarme Haushalte im Zeitverlauf kürzere Arbeitszeiten aufweisen. Die Polarisierung der Arbeitszeiten ist jedoch nur ein Grund für die Ungleichheit bei den Primäreinkommen der Haushalte, ein zweiter Grund sind die nach Einkommensschicht differierenden Stundenlöhne, die – ebenso wie die Arbeitszeit – mit der Einkommenshöhe der Haushalte steigen (Bosch/Kalina 2015: 12).

Die in Tabelle 6 ausgewiesenen Daten verweisen zudem auf sehr unterschiedliche Erwerbschancen. Einkommensärmere Haushalte können nur vertragliche Arbeitszeiten deutlich unterhalb ihrer Wunscharbeitszeiten realisieren. In Westdeutschland beträgt die Differenz zwischen gewünschten und vertraglichen Arbeitszeiten 2014 in Haushalten mit prekärem Einkommen 13,6 Stunden pro Woche, in Ostdeutschland sind es sogar 31,5 Stunden. Demgegenüber stimmen in Haushalten mit hohem Einkommen gewünschte und vertragliche Arbeitszeiten annähernd überein.

Durch die Ableistung von Mehrarbeit können die einkommensärmeren Haushalte auf Ebene der tatsächlichen Arbeitszeiten die Differenz zu den gewünschten Arbeitszeiten etwas reduzieren. Bei den Haushalten mit gehobenem und hohem Einkommen hingegen trägt die Mehrarbeit dazu bei, dass sie sich von ihren Wunscharbeitszeiten entfernen und – gemessen an ihren Präferenzen – zu lange arbeiten (vgl. Anhang Abbildung 10; Tabellen 6a/b).

### **3.6 Bestimmungsfaktoren für vertragliche Arbeitszeiten**

Um den Einfluss unterschiedlicher Faktoren auf die individuellen Arbeitszeiten zu messen, wurden Regressionsanalysen durchgeführt. Als Zielvariable wurde die vertragliche Arbeitszeit gewählt, wobei jeweils zwischen Männern und Frauen sowie Ost- und Westdeutschland unterschieden wurde. Als erklärende Faktoren wurden schrittweise die in Tabelle 7 aufgeführten Merkmale in die Regressionen einbezogen.<sup>17</sup> In Anlehnung an Kümmerling et al. (2015) wurde das Lebensphasenmodell von Anxo u.a. (2007, 2012) genutzt, wonach der Lebensverlauf in verschiedene Haushaltstypen kategorisiert wird.

---

<sup>17</sup> In Modell 1: Lebensphase (verschiedene Haushaltstypen nach Paarkonstellation sowie nach Vorhandensein von Kindern – jeweils unter 46 und ab 46 Jahren), Bildung (drei Gruppen nach CASMIN), Betriebsgröße (sechs Kategorien), Wirtschaftszweig (13 Kategorien). In Modell 2: Anstelle der Haushaltstypen wurden der Familienstatus (alleinlebend, mit Partner/in zusammen lebend), die Zahl der Kinder unter 18 Jahren im Haushalt (ein, zwei oder drei und mehr Kinder) sowie das individuelle Alter einbezogen. Bis auf das Alter wurden die Variablen als Dummies gebildet.

Mit diesen Modellen können 22,7% bzw. 24,0% der vertraglichen Arbeitszeit westdeutscher Frauen erklärt werden: Den höchsten Erklärungsgrad haben die Lebensphase (12,3%) in Modell 1 bzw. Familienstatus und Anzahl der Kinder (zusammen 12,7%) in Modell 2. Darauf folgt die Betriebsgröße, durch die etwa 6% der Varianz erklärt werden können. Bildungsgrad und Wirtschaftszweig haben einen deutlich geringeren Erklärungsgehalt. Für das Jahr 2004 kann mit demselben Vorgehen ein erheblich größerer Teil der vertraglichen Arbeitszeiten erklärt werden (30,1% bzw. 29,8%), was ausschließlich auf den höheren Erklärungsgehalt der haushalts- und familienbezogenen Merkmale zurückzuführen ist (21,8% bzw. 20,2%).

Für die Arbeitszeiten der Frauen in Ostdeutschland liefern die Regressionen keine vergleichbar klaren Ergebnisse. Vielmehr zeigt sich hier, dass Lebensphase, Familienstatus und Zahl der Kinder die Varianz bei den vertraglichen Arbeitszeiten nur in sehr geringem Maße erklären können. Auch im Zeitverlauf sind die Veränderungen eher marginal.

Bezogen auf die vereinbarten Arbeitszeiten der ost- und westdeutschen Männer zeigen die Regressionen einen überaus geringen Erklärungsgehalt der haushalts- und familienbezogenen Merkmale – bei den westdeutschen Männern mit einem geringen Anstieg im Vergleich zu 2004. Unter den hier verwendeten Faktoren weist der Wirtschaftszweig den höchsten Wert auf.

Während die vertraglichen Arbeitszeiten der westdeutschen Frauen zu einem größeren Teil – allerdings im Zeitverlauf abnehmend – durch die Lebensphase und den Familienstatus inklusive Kinderzahl erklärt werden können, wirken bei den anderen betrachteten Gruppen weitere, hier nicht näher beleuchtete Faktoren stärker auf die Arbeitszeiten. Insbesondere in Ostdeutschland dürften dies vor allem arbeitsmarktbezogene Faktoren sein (vgl. Anhang Tabelle 7).

## **4 Realisierung von Arbeitszeitwünschen**

Weniger als die Hälfte der Beschäftigten will ihre vertragliche Arbeitszeit beibehalten, d.h. mehr als die Hälfte der Personen mit vertraglich vereinbarten Arbeitszeiten wünscht entweder längere oder kürzere Arbeitszeiten als vereinbart (vgl. Spalten 6 und 7 in Tabelle 8). Die Daten im Zeitverlauf seit 2001 zeigen dabei eine relativ hohe Stabilität. Frauen wünschen häufiger als Männer eine Verkürzung ihrer Arbeitszeiten, während Männer etwas häufiger als Frauen eine Verlängerung ihrer Arbeitszeiten anstreben. Für die Jahre seit 2010 gilt jedoch, dass mehr Männer mit Änderungswünschen ihre Arbeitszeiten reduzieren als erhöhen wollten. Tendenziell wollen Frauen etwas häufiger als Männer ihre Arbeitszeit ändern.

Das Ausmaß, in dem die Arbeitszeitwünsche innerhalb eines Jahres tatsächlich realisiert werden konnten, ist in den Spalten 1 bis 5 der Tabelle 8 dargestellt. Eine Gesamtbetrachtung

schließt alle Arbeitszeitwünsche – unabhängig von ihrer Art – ein (Spalte 1). Es ist erkennbar, dass die Realisierungschance der Arbeitszeitwünsche im Zeitverlauf relativ stabil war. Ca. 45% der Beschäftigten konnten ihre Wünsche verwirklichen. Dies bedeutet, dass mehr als die Hälfte der Befragten weiterhin mit vertraglichen Arbeitszeiten zurechtkommen mussten, die ihren Präferenzen nicht bzw. nicht vollständig entsprachen.

Eine Differenzierung nach Art des Arbeitszeitwunsches zeigt:

- Die größten Realisierungschancen im Folgejahr hatten Wünsche nach Beibehaltung der vertraglichen Arbeitszeiten (75% Wahrscheinlichkeit in 2013). Sofern Beschäftigte mit ihren aktuellen vertraglichen Arbeitszeiten zufrieden waren, war die Wahrscheinlichkeit hoch, dass sie diese auch weiterhin beibehalten konnten. Wo dies nicht der Fall war, dürfte es sich um eine erzwungene Arbeitszeitveränderung aufgrund von Arbeitsvertragsänderung (mit oder ohne Arbeitgeberwechsel) gehandelt haben.
- Die Wünsche nach Veränderung von vertraglichen Arbeitszeiten – unabhängig von ihrer Richtung – hatten eine deutlich geringere Realisierungschance (24% Wahrscheinlichkeit in 2013).
- In den Jahren bis 2013 hatten Wünsche nach Verlängerung der vertraglichen Arbeitszeiten eine tendenziell höhere Realisierungschance als Wünsche nach kürzeren Vertragsarbeitszeiten.
  - Verkürzungswünsche hatten die geringsten Chancen auf Realisierung: Nur ca. ein Fünftel bis ein Viertel derjenigen, die eine kürzere vertragliche Arbeitszeit wünschten, konnten diese im Folgejahr auch umsetzen.
  - Demgegenüber hatten Arbeitszeitverlängerungswünsche eine etwas höhere Realisierungschance von einem Viertel bis zu einem Drittel. Vermutlich hatten vor allem Teilzeitbeschäftigte die Möglichkeit, ihre Arbeitszeiten zu verlängern.

Im betrachteten Zeitraum 1999 bis 2013 haben sich die Realisierungschancen von Arbeitszeitwünschen nicht gravierend verändert. Weder bei den Verkürzungswünschen noch bei den Verlängerungswünschen lässt sich ein eindeutiger Trend ausmachen. Es ist – und zwar trotz der Einführung von gesetzlichen Regelungen, die eine von den Beschäftigten ausgehende Flexibilität der Vertragsarbeitszeiten fördern sollen – im Zeitverlauf nicht leichter geworden, die vertraglichen Arbeitszeiten dem eigenen Wunsch gemäß zu reduzieren oder zu verlängern.

Ein Wunsch nach Beibehaltung der vertraglichen Arbeitszeiten ist hingegen heute deutlich leichter zu realisieren als in der Vergangenheit. Hier gibt es einen eindeutigen Trend: Seit 2001 nimmt die Wahrscheinlichkeit, einen Wunsch nach Beibehaltung der vertraglichen Arbeitszeiten auch zu realisieren, kontinuierlich zu. Sie stieg von 65% im Jahr 2001 auf 75% im Jahr 2013. Im Umkehrschluss bedeutet dies, dass unfreiwillige Veränderungen der vertraglichen Arbeitszeit seit 2001 seltener geworden sind. Dieser Befund korrespondiert mit Belegen

für eine tendenziell abnehmende Arbeitsmarktfuktuation (Rothe 2009) und könnte als ein Hinweis darauf interpretiert werden, dass Schwankungen in der tatsächlichen Arbeitszeit inzwischen deshalb seltener auf die vertragliche Arbeitszeit durchschlagen, weil sie durch flexible betriebliche Arbeitszeitregelungen abgefedert werden. Beispielsweise können (befristete) Entlassungen vermieden oder Sabbaticals ermöglicht werden. Ob sich diese Interpretation durch Daten belegen lässt, ist künftigen Analysen vorbehalten.

Frauen wollen ihre Arbeitszeit nicht nur etwas häufiger als Männer verändern, sie haben auch etwas bessere Chancen als Männer, ihren Veränderungswunsch – unabhängig von der Richtung – zu realisieren. Frauen wünschen zwar etwas seltener als Männer längere vertragliche Arbeitszeiten, ihnen gelingt es jedoch häufiger, einen Verlängerungswunsch innerhalb eines Jahres auch zu realisieren. Demgegenüber konnten Wünsche nach kürzeren vertraglichen Arbeitszeiten von Frauen und Männern in etwa gleichermaßen selten umgesetzt werden. Dieser Befund ist insofern bedeutsam, als gerade die Realisierung von Arbeitszeitverkürzungswünschen durch das 2001 eingeführte Teilzeit- und Befristungsgesetz (TzBfG) erleichtert werden sollte. Für die Jahre zwischen 1998 und 2002 hatte Munz gezeigt, dass Frauen eine gewünschte Arbeitszeitverkürzung häufiger durch einen Arbeitgeberwechsel realisierten. Auch das Teilzeit- und Befristungsgesetz hatte daran nichts geändert (Munz 2007) (vgl. Anhang Tabelle 8).

Mittels Regression (vgl. Web-Tabelle 7.11) wurden die wichtigsten Bestimmungsgründe dafür ermittelt, dass ein Arbeitszeitverkürzungswunsch nach einem Jahr durch Veränderung der vertraglichen Arbeitszeit realisiert werden konnte: Dass dies gelingt, ist umso wahrscheinlicher, je geringer das Ausmaß des Verkürzungswunsches ist. Bei Frauen wirkt sich eine Teilzeitbeschäftigung positiv aus, d.h. Teilzeitbeschäftigten gelingt es eher als Vollzeitbeschäftigten, ihren Wunsch nach kürzeren Arbeitszeiten umzusetzen. Bei Männern lässt sich ein entsprechender Zusammenhang hingegen nicht nachweisen. Die Realisierung des Arbeitszeitwunsches ist – ebenfalls nur bei Frauen – eher mit einem innerbetrieblichen Wechsel des Jobs verbunden. Frauen in Ostdeutschland können mit geringerer Wahrscheinlichkeit als Frauen in Westdeutschland ihren Verkürzungswunsch nach einem Jahr realisieren. Frauen aus Haushalten mit prekärer Einkommensposition (unter 60% des Medianeinkommens) gelingt es häufiger, Männern aus diesen Haushalten hingegen seltener, ihren Arbeitszeitverkürzungswunsch innerhalb eines Jahres umzusetzen. Der Status der Alleinerziehenden verringert bei Frauen die Wahrscheinlichkeit der Wunschrealisierung.

Bezogen auf die Wunschrealisierung bei den tatsächlichen Arbeitszeiten kommen Seifert u.a. (2016) zu ähnlichen Ergebnissen. Sie konnten bei einer Betrachtung über einen Zeitraum von drei Jahren zeigen, dass der weitaus überwiegende Teil der Anpassung der Arbeitszeit bereits nach einem Jahr erfolgt. Knaus und Otterbach (2016) haben in einer differenzierteren Analyse der Realisierung von Arbeitszeitwünschen zwischen 1997 und 2012

auch freiwillige und unfreiwillige Job- und Betriebswechsel und zwischenzeitliche Anpassungen bei den Wunscharbeitszeiten berücksichtigt. Sie kommen zu dem Schluss, dass Jobwechsler/innen zwar etwas häufiger eine Anpassung an die Wunscharbeitszeiten gelingt als vergleichbaren Beschäftigten, die in ihrem Job bleiben; allerdings erweist sich, dass Jobwechsel tendenziell eher nicht als Möglichkeit zur (freien) Wahl von Arbeitszeiten zwecks Anpassung an die Arbeitszeitwünsche interpretiert werden können: Überbeschäftigte bleiben auch nach einem Wechsel meist überbeschäftigt, Unterbeschäftigte geraten durch Jobwechsel häufig in eine Situation der Überbeschäftigung, und in einem relevanten Maße werden nicht (nur) die Arbeitszeiten, sondern (auch) die Arbeitszeitwünsche angepasst.

Fischer u.a. (2015) kamen bei ihrer Untersuchung von Umsetzungshindernissen von Arbeitszeitwünschen zu dem Ergebnis, dass aus Sicht der Beschäftigten vor allem das fehlende Einverständnis des Arbeitgebers und arbeitsorganisatorische Schwierigkeiten einer Realisierung des Arbeitszeitwunsches entgegenstehen. Eine Anpassung langer tatsächlicher Arbeitszeiten an das vertraglich vereinbarte Niveau scheiterte meist an den hohen Leistungsanforderungen und den Leistungskulturen der Betriebe. Wünschen nach einer Arbeitszeitverlängerung standen fehlende Personalmittel entgegen. Allerdings bringen Beschäftigte ihre Arbeitszeitwünsche häufig nicht in betriebliche Aushandlungsprozesse ein, weil sie anderen Ansprüchen an die Arbeit höhere Priorität beimessen, wie z.B. Arbeitsplatzsicherheit, Karriere, Kollegialität (vgl. ebd.: 269, 295).

Insgesamt zeigt der aktuelle Forschungsstand, dass eine Realisierung von Arbeitszeitwünschen trotz deutlich zugenommener Vielfalt bei den Arbeitszeiten bislang eher selten gelingt.

## **5 Arbeitszeiten nach Merkmalen der Betriebe und der Arbeitsorganisation**

Bei der Verteilung und Gestaltung von Arbeitszeiten kommt der Nachfrageseite – den Unternehmen – eine zentrale Bedeutung zu. In Bezug auf die vertraglichen Arbeitszeiten sind die Unternehmen als Arbeitgeber Vertragspartner der Beschäftigten und beeinflussen die Dauer der Arbeitszeiten der Vollzeitbeschäftigten, wenn kein Tarifvertrag besteht bzw. Abweichungen vom Tarifvertrag möglich sind. Art und Umfang der Teilzeitarbeit werden in hohem Maße durch Entscheidungen der Unternehmen bestimmt. In Bezug auf die tatsächlichen Arbeitszeiten spielen die Art der Organisation der Arbeit und das Personalmanagement eine Schlüsselrolle. So wird Mehrarbeit – als Abweichung der tatsächlichen Arbeitszeit von der vertraglichen nach oben – durch betriebliche Faktoren bestimmt. Zur Analyse des betrieblichen Einflusses auf die Arbeitszeit können das IAB-Betriebspanel sowie der experimentelle Linked-Employer-Employee-Datensatz des SOEP (SOEP-LEE) herangezogen werden.



SOEP-LEE eröffnet die Möglichkeit, die Daten von Befragten mit den Ergebnissen einer Betriebsbefragung zu kombinieren.<sup>18</sup> Es liegen allerdings nur Daten aus dem Jahr 2012 vor. Zusätzlich enthalten auch Personenbefragungen (z.B. Bundesanstalt für Arbeitsschutz und Arbeitsmedizin [BAuA]<sup>19</sup> 2016, SOEP, Mikrozensus) Variablen, die auf betriebliche Merkmale verweisen. Ein IAB-Forschungsprojekt (Fischer u.a. 2015) hat durch standardisierte Personen- und Betriebsbefragungen in Verbindung mit qualitativen Erhebungen u.a. im Betrieb bestehende Hinderungsgründe für die Umsetzung von Arbeitszeitwünschen untersucht.<sup>20</sup>

### 5.1 Arbeitszeiten nach betrieblichen Merkmalen

Mit den Daten des SOEP-LEE konnte geprüft werden, inwiefern die Dauer der vertraglichen und tatsächlichen Arbeitszeiten sowie deren Differenz (Überstunden/Mehrarbeit)<sup>21</sup> mit bestimmten Merkmalen des Betriebs korrelieren. Um Verzerrungen durch unterschiedliche Teilzeitanteile in der Belegschaft zu vermeiden, wurde die Analyse auf Vollzeitbeschäftigte beschränkt (vgl. Anhang Tabelle 9). Die gewünschten Arbeitszeiten zeigen überwiegend keinen Zusammenhang mit den Merkmalen der Betriebe. Auch wenn Arbeitszeitwünsche bei der Arbeitsplatzwahl eine Rolle spielen, wirkt darüber hinaus eine Vielzahl weiterer Faktoren, sowohl auf Angebotsseite (Entgelt, Arbeitsbedingungen, Tätigkeit usw.) als auch auf Nachfrageseite (regionale Verteilung der Betriebe, Karrierechancen usw.), sodass sich ein unmittelbarer Zusammenhang zwischen Wunscharbeitszeit und Arbeitsplatzwahl nicht nachweisen lässt. Deshalb werden die gewünschten Arbeitszeiten an dieser Stelle nicht näher betrachtet.

Wie oben (vgl. 3.6) bereits dargestellt, hat die *Betriebsgröße* einen Einfluss auf die vertraglichen Arbeitszeiten. Die vertraglich vereinbarten Wochenarbeitszeiten der Vollzeitbeschäftigten sind in kleineren Betrieben länger als in größeren (Bechmann u.a. 2015: 62). Im Jahr 2012 lagen sie in Großbetrieben bei durchschnittlich 38,9 Stunden pro Woche, in Klein- und Mittelbetrieben hingegen knapp unter 40 Stunden (vgl. Anhang Tabelle 9; Web-Tabelle 7.15). Allerdings weisen kleinere Betriebe bei Betrachtung aller Beschäftigten relativ höhere

---

<sup>18</sup> Hierzu wurden die erwerbstätigen Personen im SOEP gefragt, bei welchem Arbeitgeber sie tätig sind und ob die Projektgruppe diesen Betrieb kontaktieren darf. Wenn die Befragten ihr Einverständnis gaben, wurden die Betriebe angefragt und um Teilnahme an der Betriebsbefragung gebeten (Weinhardt u.a. 2016).

<sup>19</sup> „Das BAuA-Projekt ‚Arbeitszeitberichterstattung für Deutschland‘ ist ein langfristig angelegtes Projekt mit dem Ziel, anhand von für die Erwerbsbevölkerung repräsentativen Daten Arbeitszeitregime in Deutschland zu beschreiben und ihre Entwicklung zu verfolgen sowie die Rolle von Arbeitszeitmerkmalen für die Gesundheit und das Wohlbefinden von Beschäftigten zu untersuchen.“ (BAuA 2016) An der ersten BAuA-Arbeitszeitbefragung 2015 nahmen mehr als 20.000 Erwerbstätige teil, die einer bezahlten Erwerbstätigkeit von mindestens zehn Stunden pro Woche nachgehen (vgl. ebd.).

<sup>20</sup> Im Mittelpunkt standen allerdings nur die Arbeitszeitwünsche von Teilzeitbeschäftigten.

<sup>21</sup> Die Begriffe Überstunden und Mehrarbeit sind häufig tariflich und/oder betrieblich definiert. Dies ist der Grund, weshalb mitunter von Überstundenarbeit auch dann gesprochen wird, wenn diese Zeiten später in Freizeit ausgeglichen werden. An dieser Stelle wird unter Überstunden- und Mehrarbeit nur jene Arbeitszeit gefasst, die über die vertraglich vereinbarte Arbeitszeit hinaus geleistet wird.

Anteile an Arbeitsplätzen mit niedrigen Wochenarbeitszeiten – also tendenziell einen höheren Teilzeitanteil – auf als größere (BAuA 2016).

Die tatsächlichen Arbeitszeiten der Vollzeitbeschäftigten liegen durchschnittlich ca. drei bis vier Stunden über den vertraglichen, was auf die Ableistung von Mehrarbeit bzw. Überstunden zurückzuführen ist. *Überstunden- bzw. Mehrarbeit* wird quer über alle Wirtschaftsbereiche in ca. jedem zweiten Betrieb geleistet (Bechmann u.a. 2015: 63). Insgesamt gibt es seit 2010 einen Trend zu weniger bezahlten Überstunden in Deutschland (Deutscher Bundestag 2016: 2f.; IAB 2014: 2), während der Rückgang bei den unbezahlten Überstunden abhängig Beschäftigter eher moderat ist (Deutscher Bundestag 2016: 6). Im Jahr 2015 wurden pro abhängig Beschäftigten 9,4 bezahlte und 13,7 unbezahlte Überstunden geleistet (vgl. ebd.: 16).<sup>22</sup> Dieses Volumen ist jedoch sehr ungleich verteilt. Überstunden werden vor allem von Vollzeitbeschäftigten geleistet. Weniger als die Hälfte (47%) der Vollzeitbeschäftigten, aber mehr als drei Viertel (76%) der Teilzeitbeschäftigten geben an, keine bzw. maximal zwei Überstunden pro Woche zu leisten. Sofern Überstunden angegeben werden, ist die Zahl der Überstunden bei Vollzeitbeschäftigten erheblich höher als bei Teilzeitbeschäftigten (BAuA 2016). Männer leisten häufiger und mehr Überstunden als Frauen. Die Zahl der Überstunden steigt tendenziell mit zunehmender Qualifikation bzw. einer höheren betrieblichen Position.

In der Erhebung der BAuA wurden für 2015 auch die Gründe für die Überstundenarbeit erhoben: 33% der Beschäftigten geben an, dass die Arbeit in der vertraglichen Arbeitszeit nicht zu schaffen ist, 15% verweisen auf betriebliche Vorgaben und weitere 28% nennen sonstige betriebliche Gründe. Nur 24% der Beschäftigten führen individuelle Gründe an (18% Spaß an der Arbeit, 6% andere private Gründe, wie z.B. Zuverdienst) (BAuA 2016: 35f.). Die Ausdehnung der Arbeitszeit über das vereinbarte Maß hinaus hat folglich überwiegend – wenn auch nicht nur – betriebliche Gründe und kann im individuellen Fall den Arbeitszeitwünschen der Beschäftigten entgegenstehen.

Beschäftigte in der *Privatwirtschaft* haben tendenziell kürzere vertragliche, aber längere tatsächliche Arbeitszeiten als Beschäftigte im öffentlichen Sektor oder in Non-Profit-Organisationen, d.h. in der Privatwirtschaft werden überdurchschnittlich viele Überstunden geleistet.

In Betrieben mit einer *Mitarbeitervertretung* sind sowohl vertragliche als auch tatsächliche Arbeitszeiten kürzer und das Überstundenvolumen geringer als in Betrieben ohne Mitarbeitervertretung. Betriebs- und Personalräte dürften ihre Aufgabe häufig (auch) darin sehen, die Arbeitszeiten zu beobachten und dabei insbesondere die Einhaltung der gesetzlichen und tariflichen Vorgaben einzufordern sowie Beschäftigte zu ermutigen, von ihren rechtlichen Ansprüchen auf Arbeitszeitoptionen Gebrauch zu machen (Klenner/Lott 2016: 90).

---

<sup>22</sup> Diese Angaben basieren auf Daten des Mikrozensus.

Beschäftigte, die in Betrieben mit einem Branchen-*Tarifvertrag* arbeiten, berichten etwas kürzere vertragliche und tatsächliche Arbeitszeiten als Beschäftigte aus Betrieben mit Haus-Tarifvertrag bzw. ohne Tarifvertrag. Arbeiten sie in Betrieben ohne Tarifvertrag, haben sie die längsten tatsächlichen Arbeitszeiten, bedingt durch die vergleichsweise höchste Zahl an Überstunden.

Beschäftigte aus Betrieben, die ein großes Problem haben, ihren *Fachkräftebedarf* zu decken, weisen bei gleichen vertraglichen Arbeitszeiten längere tatsächliche Arbeitszeiten auf als Beschäftigte aus Betrieben, für die dies entweder kein oder nur ein kleines Problem darstellt. Dies verweist darauf, dass ein Personalmangel häufig durch die Ausweitung der Arbeitszeiten der vorhandenen Beschäftigten ausgeglichen wird. Der Zusammenhang zwischen Arbeitsanfall, Personalbesetzung und tatsächlichen Arbeitszeiten zeigt sich auch in Betrieben mit einem (starken) Anstieg der Beschäftigtenzahl im Vorjahr. Hier werden längere Arbeitszeiten angegeben, was ein Hinweis darauf sein kann, dass häufig erst nach dem Ausreizen der internen zeitlichen Flexibilität Personal eingestellt wird.

Demgegenüber unterscheiden sich die Arbeitszeiten von Beschäftigten aus Betrieben mit und ohne *Arbeitszeitkonten* eher nicht. Auch wenn Arbeitszeitkonten keinen unmittelbaren Einfluss auf die Dauer der Arbeitszeiten haben, beeinflussen sie die Arbeitszeitorganisation. Sie sind ein wichtiges Instrument für die Umsetzung flexibler Arbeitszeiten, da mit ihnen eine ungleiche Verteilung von Arbeitsstunden verwaltet und reguliert wird. Je nach Ausgestaltung können Beschäftigte in unterschiedlichem Ausmaß durch Verfügung über die Zeitguthaben Einfluss auf die Gestaltung ihrer Arbeitszeit nehmen. Die Verbreitung von Arbeitszeitkonten hat im Zeitverlauf kontinuierlich zugenommen; inzwischen gehören sie in großen Betrieben zur Normalität. Für das Jahr 1999 gaben 18% aller Betriebe an, Arbeitszeitkonten zu führen, 2010 waren es 27% und 2014 bereits 34% aller Betriebe, wobei dies in 85% aller Großbetriebe (ab 250 Beschäftigte) der Fall war (Ellguth/Gerner/Zapf 2013; Bechmann u.a. 2015: 67f.). 2015 wurde für insgesamt 61% der abhängig Beschäftigten ein Arbeitszeitkonto geführt (BAuA 2016: 65). Die Unterschiede in der Branchenverteilung – hohe Verbreitung von Arbeitszeitkonten im öffentlichen Dienst und in der Industrie, niedrige Verbreitung bei den persönlichen Dienstleistungen – verweisen auf die Nutzung unterschiedlicher Flexibilisierungsinstrumente.

Ebenso wie Arbeitszeitkonten stehen auch die betrieblich gegebene Möglichkeit, die Länge oder die Lage der Arbeitszeiten anzupassen, sowie eine hohe Mitarbeiterbeteiligung anscheinend nicht in unmittelbarem Zusammenhang mit der Dauer der Arbeitszeiten (vgl. Anhang Tabelle 9).

Ein eindeutiger Zusammenhang zeigt sich hingegen zwischen der Dauer der Arbeitszeiten und dem Grad der berichteten *Leistungsorientierung*. Beschäftigte in Betrieben mit einer hohen Leistungsorientierung nennen signifikant höhere tatsächliche Arbeitszeiten und ein hö-

heres Mehrarbeitsvolumen. Dies gilt allgemein und insbesondere dann, wenn die Entlohnung leistungsabhängig erfolgt. Wenn sich Betriebe bei der Entlohnung nicht (nur) an der individuellen Leistung, sondern (auch) an der Teamleistung oder dem Gruppenergebnis orientieren, sind die Arbeitszeiten nochmals länger.

Die Ergebnisse verweisen darauf, dass für die Dauer der tatsächlichen Arbeitszeiten und die Mehrarbeit überwiegend betriebliche Faktoren ausschlaggebend sind. Formale Arbeitszeitregelungen (Führen von Arbeitszeitkonten, Möglichkeit der individuellen Anpassung von Arbeitszeiten) beeinflussen die Arbeitszeitdauer eher nicht. Entscheidenden Einfluss auf die Arbeitszeitdauer scheinen vor allem die Personalsituation und die Leistungskulturen, darüber hinaus aber auch die Tarifverträge und Mitarbeitervertretungen zu haben.

## **5.2 Arbeitszeiten und Leistungsanforderungen im Betrieb**

Dass die Arbeitszeitdauer erheblich durch Leistungskulturen geprägt ist, zeigen die ersten Ergebnisse der BAuA-Erhebung zur Arbeitszeit (BAuA 2016).<sup>23</sup> Insgesamt sehen sich die Beschäftigten hohen Leistungsanforderungen ausgesetzt. Mehr als die Hälfte (51%) der Befragten gibt an, häufig Termin- und Leistungsdruck zu erfahren, mehr als ein Zehntel (13%) fühlt sich durch die Anforderungen an Arbeitsmenge/Arbeitspensum eher überfordert. Beschäftigte, die diesen beiden Gruppen angehören (häufiger Termin- und Leistungsdruck sowie Überforderung) haben nicht nur höhere Belastungen, sondern auch überdurchschnittlich lange Arbeitszeiten (vgl. Anhang Tabelle 10):

- 22 bis 23% von ihnen arbeiten normalerweise 48 Stunden pro Woche und mehr, 6 bis 7% sogar 60 Stunden und mehr. 13 bis 14% von ihnen leisten pro Woche mehr als zehn Überstunden, weitere 20% mehr als fünf und bis zu zehn Überstunden.
- Diese Beschäftigten haben zudem relativ geringere Möglichkeiten, Einfluss auf die Verteilung ihrer Arbeitszeit zu nehmen (Beginn/Ende, Pausen, Urlaub/freie Tage, Verfügung über Zeitguthaben). Darüber hinaus wird von ihnen überdurchschnittlich häufig eine Erreichbarkeit außerhalb der Arbeitszeit erwartet, und sie werden auch häufiger in ihrer privaten Zeit durch den Betrieb kontaktiert.

Bei hohem Leistungsdruck möchten Beschäftigte ihre Arbeitszeit überdurchschnittlich häufig verkürzen: 54% der Beschäftigten mit häufigem Termin- oder Leistungsdruck und 63% der Beschäftigten, die sich durch die Arbeitsmenge eher überfordert fühlen, wünschen kürzere Arbeitszeiten. Allerdings wollen auch 35% bzw. 28% dieser Beschäftigten ihre Arbeitszeiten beibehalten und 11% bzw. 9% wollen ihre Arbeitszeit verlängern. Berücksichtigt man, dass nur 32% bzw. 33% dieser Personen Arbeitszeiten bis zu 39 Stunden haben, aber 46% bzw. 36% Beibehaltungs- und Verlängerungswünsche äußern, lässt sich daraus auf eine gewisse Attraktivität oder zumindest Akzeptanz der langen Arbeitszeiten schließen. Dies bestätigen

---

<sup>23</sup> Erstmals 2015 hat die BAuA eine Arbeitszeiterhebung durchgeführt. Es ist geplant, diese künftig als Panelerhebung periodisch zu wiederholen.

die Antworten auf die Frage nach der Work-Life-Balance. Unter den Beschäftigten mit Wochenarbeitszeiten von 60 Stunden und mehr gaben immerhin 38% (Frauen) bzw. 48% (Männer) an, mit der Passung ihres Arbeits- und Privatlebens zufrieden oder sehr zufrieden zu sein; bei Beschäftigten mit Wochenarbeitszeiten von 48 bis 59 Stunden sind es mit 59% bei den Frauen und 66% der Männer noch deutlich mehr (BAuA 2016: 32f.).

Insgesamt zeigen die Daten, dass hohe betriebliche Leistungsanforderungen häufig mit langen und überlangen Arbeitszeiten verbunden sind, gleichwohl von einem relevanten Anteil der Betroffenen akzeptiert werden. Dabei scheint von entscheidender Bedeutung zu sein, ob die Beschäftigten Einfluss auf ihre Arbeitszeit nehmen können: Je größer die individuellen Gestaltungsmöglichkeiten bei der Arbeitszeit sind, desto seltener empfinden die Beschäftigten Zeitdruck und Arbeitshetze (Schmucker 2015: 34). Allerdings gaben 2014 bundesweit 57% der Beschäftigten an, gar keinen oder nur geringen Einfluss auf die Arbeitszeit nehmen zu können. Eine 2013 durchgeführte repräsentative Erhebung zur gewünschten und erlebten Arbeitsqualität belegte eine deutliche Kluft zwischen dem Wunsch der Beschäftigten nach Einflussnahme auf die eigenen Arbeitszeiten und den realen Einflussmöglichkeiten: Auf der Wichtigkeitsskala von 0 bis 100 Punkten lag der Wert dieses Qualitätsaspekts bei knapp 80 Punkten, während bezogen auf die realen Einflussmöglichkeiten nur knapp 66 Punkte erreicht wurden (Freiburger Forschungsstelle Arbeits- und Sozialmedizin [ffas]/infas Institut für angewandte Sozialwissenschaft GmbH/Forschungszentrum Familienbewusste Personalpolitik [FFP] 2015: 137) (vgl. Anhang Tabelle 10).

## **6 Gesellschaftlichen Wandel durch Arbeitszeitpolitik flankieren**

Die Arbeitszeit als eines der zentralen Merkmale der Erwerbsarbeit von abhängig Beschäftigten unterliegt im Zeitverlauf erheblichen Veränderungen. Im hier beobachteten Zeitraum von 1984 bis 2014 waren Verkürzung und Differenzierung die prägenden Merkmale der Arbeitszeitentwicklung. Aufgrund der großen Unterschiedlichkeit der Arbeitszeiten verlieren allgemeine Durchschnittswerte an Aussagekraft. Weniger denn je lässt sich empirisch ein Normalarbeitszeitstandard belegen. Ein solcher wäre durch die Arbeitszeitwünsche auch nicht gedeckt. Ein relevanter Teil der Beschäftigten wünscht sich Arbeitszeiten unterhalb des normgeprägten Bereichs, ein kleinerer Teil aber auch längere Arbeitszeiten oberhalb der bisherigen Arbeitszeitnorm. Die Arbeitszeitentwicklung vollzieht sich nicht linear, sondern ist durch eine Überlagerung von Angleichungs- und (neuen) Differenzierungsprozessen gekennzeichnet. Trotz tendenzieller Annäherung der Durchschnittsarbeitszeiten in Ost- und Westdeutschland bleiben Ost-West-Unterschiede weiterhin bedeutsam, insbesondere im Hinblick auf die Arbeitszeiten der Frauen in Familienhaushalten. Die Genderdifferenzen bei den Arbeitszeiten sind weiterhin groß und zeigen sich auch auf Ebene der Wunscharbeitszeiten deutlich. Bei den vertraglichen Arbeitszeiten sind die Geschlechterunterschiede sogar

gewachsen, obwohl sie bei den gewünschten Arbeitszeiten geringer geworden sind. Einer Angleichung der Arbeitszeiten von Männern und Frauen stehen vor allem arbeitsmarktbezogene und betriebliche Hindernisse entgegen. Darüber hinaus wirken teilweise ungünstige Bedingungen für die Vereinbarkeit von Beruf und Familie, einkommensbezogene Anreizstrukturen sowie Geschlechterrollenstereotype.

Bislang gelingt es den Beschäftigten trotz gesetzlicher Flankierung häufig nicht, ihre individuellen Arbeitszeitpräferenzen zu realisieren. Die Umsetzung der Wünsche scheitert häufig an der betrieblichen Arbeits(zeit)organisation, oft werden Arbeitszeitwünsche jenseits des normgeprägten Bereichs bzw. der betriebsüblichen Arbeitszeiten diskriminiert. Allerdings spielen darüber hinaus auch individuelle Entscheidungen eine Rolle, wenn andere Arbeitsbedingungen – Entgelt, Betriebskultur und Ähnliches – als letztlich wichtiger bewertet und deshalb Kompromisse zu Lasten der Arbeitszeit geschlossen werden.

Angesichts der großen Diskrepanzen zwischen Wunsch und Wirklichkeit ist die Arbeitszeitpolitik gefordert, die Durchsetzung von Wahlarbeitszeiten wirksamer zu unterstützen. Weil die Arbeitszeit nicht isoliert von den sonstigen Arbeitsbedingungen gestaltet werden kann, erfordert dies ein Zusammenspiel von Arbeitsmarkt-, Entgelt- und Leistungspolitik. Aktuelle gewerkschaftspolitische Debatten zeigen, dass es längst nicht mehr nur um die Arbeitszeitverkürzung geht, sondern um eine breite Vielfalt von Gestaltungsfragen.

Die Analyseergebnisse lassen sich mit dem eingangs dargestellten Erklärungsmodell gut einordnen. Auf die Arbeitszeiten wirken sowohl angebots- als auch nachfrageorientierte Faktoren. Angebots- und Nachfrageseite werden beeinflusst durch gesetzliche Regulierung, wie z.B. die Regelungen zur geringfügigen Beschäftigung, das (begrenzte) Recht auf Teilzeitarbeit, verschiedene Wahlmöglichkeiten bei der Nutzung der Elternzeit usw. Darüber hinaus wirken tarifliche und eine Vielzahl betrieblicher Regelungen. Die verschiedenen Formen der Regulierungen entfalten allerdings eine unterschiedliche Wirksamkeit. Tarifliche Arbeitszeitverkürzungen prägen die Arbeitszeiten der Vollzeitbeschäftigten, auch wenn die Reichweite der Tarifverträge deutlich abgenommen hat. Das Teilzeit- und Befristungsgesetz, mit dem individuell gewünschte Reduzierungen der Arbeitszeit gefördert werden sollten, hat hingegen bislang eine nur geringe Wirksamkeit erreicht. Lebensphase und Lebenssituation erklären einen relevanten, aber im Zeitverlauf abnehmenden Teil der gewünschten und vertraglichen Arbeitszeiten der Frauen in Westdeutschland. Auch der Einfluss der Betriebsgröße auf die Arbeitszeiten konnte belegt werden. Allerdings wirkt offensichtlich darüber hinaus eine Vielzahl weiterer Faktoren auf die Arbeitszeiten, die in der Regressionsanalyse zwar nicht erfasst, aber durch die deskriptive Analyse bestätigt werden. Ein großer Teil unfreiwilliger Teilzeitarbeit geht auf das ungenügende Angebot an Vollzeitarbeitsplätzen zurück. Die Realisierung von Arbeitszeitwünschen scheitert sowohl an arbeitsmarktbezogenen als auch betrieblichen Faktoren. Die Arbeitszeitpolitik muss deshalb beide Bereiche in den Blick nehmen, um

den Wünschen entsprechende Vereinbarungen auf vertraglicher Ebene zu ermöglichen bzw. zu fördern. Für die Regulierung sind im ersten Schritt die vertraglichen Arbeitszeiten entscheidend, da sie die Zielmarke sind, um die die tatsächlichen Arbeitszeiten schwanken. Wie im Erklärungsmodell dargestellt, wirken wirtschaftliche und betriebliche Faktoren auf die Arbeitszeiten, was zu einem zum Teil großen Unterschied zwischen vereinbarten und tatsächlichen Arbeitszeiten, d.h. zu bezahlter und unbezahlter Mehrarbeit führt. Mehrarbeit ist ein wichtiger und häufig strategisch genutzter Puffer für die Betriebe, die mit der vertraglichen Arbeitszeit eher nur die Mindestnutzungszeit der gekauften Arbeitskraft vereinbaren. Aber auch Beschäftigte haben nicht selten Interesse an der Überschreitung der vertraglichen Arbeitszeiten – sei es, weil dies ihren allgemeinen Arbeitszeitpräferenzen entspricht, sei es aus Entgelt- oder Karrieregründen. Die regulierende Wirkung der vertraglichen Arbeitszeiten verpufft dann, wenn sämtliche beteiligten Akteure – Arbeitgeber, Beschäftigte, Gewerkschaften und Interessenvertretungen – nicht auf deren Einhaltung pochen. Eine Annäherung der tatsächlichen an die vertraglichen Arbeitszeiten wäre ein zweiter wichtiger Schritt der Arbeitszeitregulierung. Aktuell scheitert dies nicht nur an der betrieblichen Arbeitszeitorganisation und der Leistungspolitik, die häufig längere bis überlange Arbeitszeiten erfordern, sondern auch an einer ungenügenden Flexibilität der vertraglichen Arbeitszeiten. Je flexibler die Gestaltung der vertraglichen Arbeitszeiten ist, d.h. je besser die Wünsche bereits auf der Ebene der vertraglichen Arbeitszeiten umgesetzt werden können, desto weniger wird eine strategische Nutzung des Puffers Mehrarbeit von Seiten der Beschäftigten erforderlich und desto größer dürfte deren Interesse an der Einhaltung der vereinbarten Arbeitszeit sein. Die Daten belegen auch den im Modell dargestellten starken wechselseitigen Zusammenhang zwischen gewünschten, vertraglichen und tatsächlichen Arbeitszeiten: Auf der Wunschebene werden die unterstellten Realisierungschancen bereits vorweggenommen. Die vertraglichen Arbeitszeiten knüpfen zum einen an die Wünsche an und sind zum anderen durch die tatsächlichen Bedarfe der Betriebe geprägt, die sich allerdings erst auf Ebene der tatsächlichen Arbeitszeiten manifestieren. Auch wenn die Wunscharbeitszeiten eine Triebkraft zum Wandel von Arbeitszeitstrukturen sind, muss ihre Beeinflussung durch die tatsächlichen Arbeitszeitstrukturen berücksichtigt werden. Es ist davon auszugehen, dass deren Veränderung – z.B. durch eine weitere Reduzierung der tariflichen Vollzeitarbeitszeiten oder eine stärkere Förderung von Wahlarbeitszeiten – auf die Wunschebene zurückwirkt und Anstöße für einen weiteren Wandel gibt.

Seit Beginn des Beobachtungszeitraums 1984 haben sich auf der Angebotsseite individuelle Arbeitszeitwünsche entwickelt, die ihrerseits unterschiedliche gesellschaftliche Veränderungen widerspiegeln. Dies betrifft vor allem den Wandel bei der geschlechtsbezogenen Arbeitsteilung in Westdeutschland und die Überwindung der starken Vollzeithorm in Ostdeutschland. Ein Einfluss der konkreten Lebenssituation bzw. Lebensphase auf die Wunsch-

arbeitszeiten lässt sich im Wesentlichen nur für die westdeutschen Frauen belegen. Die längsten Wunscharbeitszeiten nennen Frauen, die allein leben oder alleinerziehend sind, während Frauen in Paarhaushalten mit jüngeren Kindern die im Vergleich kürzesten Arbeitszeiten wünschen. Lebensphase und Geschlechterkulturen wirken zwar vor allem auf die Arbeitszeiten der Frauen, gleichwohl zeigen die tendenziell sinkenden Wunscharbeitszeiten der Männer Veränderungen an, die sich vermutlich nicht unabhängig von einem Wandel in Lebens- und Geschlechterrollenmodellen vollziehen. Eine seit Einführung des Elterngeldes stetig steigende Beteiligung der Väter am Elterngeldbezug (Pfahl u.a. 2014) ist ein weiteres Indiz dafür, dass Männer ihre Arbeitszeiten zugunsten von Zeit für die Familie (leicht) verändern möchten. Diese Entwicklung könnte sich künftig verstärken, da es Hinweise darauf gibt, dass ein Teil der Väter auch nach der Inanspruchnahme des Elterngeldes die Arbeitszeit verkürzt und damit der Partnerin mehr Möglichkeiten zur Erwerbs- bzw. Arbeitszeitausweitung einräumt (vgl. ebd.). Vor allem die höher qualifizierten jüngeren Mütter und Väter streben eine stärker egalitäre Arbeitsteilung an. Wenngleich die Arbeitszeiten der Frauen eine größere Veränderungsdynamik aufweisen, sollten die Entwicklungen bei den Arbeitszeiten der Männer nicht übersehen werden. Je stärker sich Arbeitszeitverkürzungswünsche auch bei den durchsetzungsstarken männlichen Beschäftigtengruppen entwickeln, desto eher sind entsprechende Veränderungen in der gesellschaftlichen Arbeitszeitlandschaft zu erwarten. Bislang sind Männer bei der Nutzung von Arbeitszeitverkürzungsoptionen im Betrieb gegenüber Frauen eher benachteiligt (Klenner/Lott 2016), da eine Arbeitszeitverkürzung von Männern der herkömmlichen Norm widerspricht. Insofern stehen betriebliche Kulturen einem Teil der Arbeitszeitwünsche eher entgegen. Sie dürften auch eine dynamischere Entwicklung bei den Arbeitszeitverkürzungswünschen bestimmter Beschäftigtengruppen bremsen.

Wenngleich die Geschlechterunterschiede bei den Arbeitszeitwünschen im Zeitverlauf geringer werden, sind sie auch auf der Wunschebene immer noch deutlich. Der Gender Gap bei der gewünschten Verteilung der Arbeitszeiten in Paarhaushalten ist im Zeitverlauf relativ stabil. Zumindest bislang gibt es keine empirischen Belege dafür, dass eine Normsetzung in Richtung einer tatsächlich egalitären Verteilung bezahlter Arbeit zwischen den Partner/innen auf die Zustimmung und Unterstützung der Betroffenen stoßen würde. Welche Ursachen den unterschiedlichen Arbeitszeitwünschen von Frauen und Männern zugrunde liegen und welches Veränderungspotenzial diese unter anderen gesellschaftlichen Rahmenbedingungen entfalten würden, kann mit den vorliegenden Daten nicht beantwortet werden. Da es sich dabei nicht um ein deutsches Phänomen handelt (Fagan 2001), sondern auch in Ländern mit eher egalitären Arbeitsmarktstrukturen und gutem Angebot hinsichtlich Vereinbarkeit von Beruf und Familie sowie Kinderbetreuung ähnliche Phänomene auftreten, könnten die Ursachen dafür jenseits der arbeitsmarktbezogenen Faktoren liegen. Die starken Arbeitszeitunterschiede zwischen den Qualifikationsgruppen bei den Frauen sowie die geringen Gender-



differenzen in Ostdeutschland und vielen osteuropäischen und skandinavischen Ländern (Lehndorff/Wagner/Franz 2010) verweisen auf den Einfluss von gesellschaftlich akzeptierten Geschlechterleitbildern. „Zeitordnungen sind [...] immer auch Ausdruck historisch spezifischer Geschlechterverhältnisse, die sich unter anderem an der konkreten Verteilung von bezahlter und unbezahlter Arbeit ablesen lassen.“ (Altreiter/Astleithner/Flecker 2016: 16)

Geschlechterunterschiede zeigen sich auch im Hinblick auf die Präferenzen für lange Arbeitszeiten: Deutlich mehr als ein Zehntel der männlichen, aber nur 2% der weiblichen abhängig Beschäftigten wünschen sich Arbeitszeiten von 45 Stunden und mehr. Ein relevanter Teil der Beschäftigten mit (über-)langen Arbeitszeiten ist mit diesen zufrieden und wünscht keine Änderung, teilweise wird der „Spaß an der Arbeit“ als Grund für die Leistung von Mehrarbeit genannt. Diese Arbeitszeitwünsche sind durch die gängigen arbeitszeitpolitischen Diskussionen kaum abgedeckt. Dies kann dann ein Problem werden, wenn sich diese Beschäftigtengruppen im Zuge eines gesetzlich, tariflich und betrieblich gestalteten gesellschaftlichen Wandels hin zu kürzeren Arbeitszeiten in ihren Wünschen und Bedarfen nicht berücksichtigt finden. Sofern lange Arbeitszeiten – was bei einem Teil der Betroffenen der Fall sein dürfte – allein oder vor allem aus Gründen niedriger Stundenlöhne gewünscht werden, ist die Entgeltpolitik gefordert. Sofern es sich um leitende Angestellte handelt, gelten die gesetzliche Höchstgrenze von 48 Stunden pro Woche sowie tarifliche Arbeitszeitregelungen für sie nicht, d.h. sie sind keine Adressat/inn/en der gewerkschaftlichen Arbeitszeitpolitik. Für den verbleibenden Teil der Beschäftigten mit Wünschen nach (über-)langen Arbeitszeiten dürften Karriereambitionen und eine hohe Identifikation mit der Arbeit im Zusammenhang mit guten individuellen Entwicklungsmöglichkeiten und einem hohen Einfluss auf die Arbeitszeiten, der die Belastungen (zumindest teilweise) überschaubar hält, ausschlaggebend für die Wünsche sein. Außerdem spricht viel dafür, dass die Wünsche nach langen Arbeitszeiten nicht über alle Lebensphasen gleichermaßen aufrecht erhalten werden. Mit den verfügbaren Daten konnten nur die Wünsche in Bezug auf die Wochenarbeitszeiten abgebildet werden, möglicherweise würden sich die Ergebnisse relativieren, wenn nach Jahres- oder Lebensarbeitszeiten gefragt worden wäre. Gerade weil entwicklungsförderliche Arbeitsbedingungen und hoher Handlungsspielraum Ziele gewerkschaftlicher Arbeitspolitik sind und diese mit der subjektiven Wahrnehmung von geringen Beanspruchungen trotz langer Arbeitszeiten einhergehen können, bedarf es einer Diskussion über die Arbeitszeitregulierung für diese Beschäftigtengruppen, die an die allgemeine Arbeitszeitdiskussion anschlussfähig ist.

Die Analysen belegen den entscheidenden Einfluss der Nachfrageseite des Arbeitsmarktes auf die Arbeitszeiten. Letztlich wird in den Betrieben über die Realisierungsmöglichkeiten von Arbeitszeitwünschen entschieden. Die Arbeitgeber gestalten damit nicht nur vertragliche und tatsächliche Arbeitszeiten, sondern beeinflussen darüber hinaus indirekt auch die Arbeitszeitwünsche der Beschäftigten. Jüngere Studien (Klenner/Lott 2016; Fischer u.a. 2015)

zeigen, dass die Arbeitszeitveränderungswünsche der Beschäftigten häufig aufgrund von betrieblichen Hindernissen nicht realisiert werden. Ausschlaggebend dafür sind vor allem organisationale Rahmenbedingungen wie hohe Leistungsanforderungen und die Leistungskultur des Betriebes, fehlende Personalmittel, Probleme bei der Deckung des Fachkräftebedarfs oder Flexibilitätserfordernisse, es wirken aber auch historisch gewachsene implizite Normen. Dies zeigt, dass die Arbeitszeitpolitik von einer Arbeitsmarkt-, Leistungs- und Qualifizierungspolitik begleitet werden muss, um Engpässe zu überwinden, durch die ansonsten lange Arbeitszeiten des qualifizierten Personals erforderlich werden. Auch könnten sich damit die Beschäftigungschancen der in dieser Analyse nicht betrachteten Gruppe der Nichterwerbstätigen mit Erwerbswunsch verbessern.

Die vielfach vorgebrachte Forderung nach einer (neuen) Arbeitszeitnorm lässt sich angesichts der beschriebenen Vielfalt nicht leicht beantworten. Wenn überhaupt, dann spricht viel dafür, den normgeprägten Bereich der Arbeitszeiten nach unten auszuweiten, d.h. die Vereinbarung von Arbeitszeiten im Bereich dessen, was hier als „lange Teilzeit“ bezeichnet wurde, zu erleichtern, sodass diese in stärkerem Maße als bislang gelebte Normalität werden kann. Wichtig wird es allerdings sein, Wahlarbeitszeiten jenseits einer wie auch immer geprägten neuen Norm zu ermöglichen. Eine (neue) Normalarbeitszeit kann nicht mehr und nicht weniger sein als eine Orientierung für ein gesellschaftlich konsensfähiges Maß an bezahlter Arbeit und ein Maßstab zur Regulierung von Abweichungen von dieser Norm. Dies betrifft sowohl die Wochenarbeitszeiten als auch einen Wechsel der Arbeitszeiten im Lebensverlauf. Die aktuellen Arbeitszeitdiskussionen haben diese Forderungen bereits aufgenommen. Die aktuell wichtigsten Herausforderungen bestehen darin, dies unter den beteiligten Akteuren konsensfähig zu machen. Dies betrifft nicht nur Konflikte zwischen Sozialpartnern und Betriebsparteien, sondern auch zwischen Beschäftigten(gruppen). Ein modernes Arbeitszeitregime, das die Präferenzen der Beschäftigten berücksichtigt, kann nur umgesetzt werden, wenn die Belegschaften Vielfalt akzeptieren und aktive Mitgestalter bei der flexiblen Arbeitszeitorganisation werden.

## 7 Literaturverzeichnis

- Altreiter, Carina/Astleithner, Franz/Flecker, Jörg (2016): Arbeitszeit(en) im Wandel. In: Fritz, Judith/Tomaschek, Nino (Hrsg.): Gesellschaft im Wandel. Gesellschaftliche, wirtschaftliche und ökologische Perspektiven. Münster/New York: Waxmann Verlag. 15-28.
- Amlinger, Marc/Bispinck, Reinhardt (2016): Dezentralisierung der Tarifpolitik – Ergebnisse der WSI-Betriebsrätebefragung 2015. In: WSI-Mitteilungen. Jg. 69. Heft 3. 211-222.
- Amlinger-Chatterjee, Monischa (2016): Psychische Gesundheit in der Arbeitswelt. Atypische Arbeitszeiten. Dortmund/Berlin/Dresden: Bundesanstalt für Arbeitsschutz und Arbeitsmedizin.
- Anxo, Dominique/Fagan, Colette/Cebrian, Inmaculada/Moreno, Gloria (2007): Patterns of labour market integration in Europe – a life course perspective on time policies. In: Socio-Economic Review. Vol. 5.No. 2. 233-260.
- Anxo, Dominique/Franz, Christine/Kümmerling, Angelika (2012): Working Time and Work-Life-Balance in a Life Course Perspective. European Foundation for the Improvement of Living and Working Conditions. Dublin.
- Bechmann, Sebastian/Dahms, Vera/Tschersich, Nikolai/Frei, Marek/Schwengler, Barbara/Möller, Ines (2015): Wandel der Betriebslandschaft in West- und Ostdeutschland. Ergebnisse aus dem IAB-Betriebspanel 2014. IAB-Forschungsbericht 9. Nürnberg: Institut für Arbeitsmarkt- und Berufsforschung.
- Bundesanstalt für Arbeitsschutz und Arbeitsmedizin (2016): Arbeitszeitreport Deutschland 2016. Dortmund: Bundesanstalt für Arbeitsschutz und Arbeitsmedizin.
- Berghammer, Caroline/Verwiebe, Roland (2015): Die Verbreitung des Doppelernährer- und Doppelbetreuermodells in fünf Ländern Europas. In: WSI-Mitteilungen 68. Heft 2. 116-124.
- Bispinck, Reinhard/WSI-Tarifarchiv (2014): WSI-Arbeitszeitkalender 2014. Tarifdaten aus 25 Wirtschaftszweigen. Elemente qualitativer Tarifpolitik Nr. 78. Düsseldorf: Wirtschafts- und Sozialwissenschaftliches Institut in der Hans-Böckler-Stiftung (WSI).
- Bosch, Gerhard (2016): Das neue flexible Normalarbeitsverhältnis. In: Bundesministerium für Arbeit und Soziales (BMAS) (Hrsg.): WERKHEFT 02. Wie wir arbeiten (wollen). Berlin. 48-53.
- Bosch, Gerhard/Kalina, Thorsten (2015): Die Mittelschicht in Deutschland unter Druck. IAQ-Report Nr. 4. <http://www.iaq.uni-due.de/iaq-report/2015/report2015-04.pdf>. Stand: 14.11.2016.
- Deutscher Bundestag (2016): Arbeitszeiten in Deutschland. Antwort der Bundesregierung auf die Kleine Anfrage der Abgeordneten Jutta Krellmann, Klaus Ernst, Sabine Zimmermann, weiterer Abgeordneter und der Fraktion DIE LINKE. Drucksache 18/9499. Berlin.
- Ellguth, Peter/Gerner, Hans-Dieter/Zapf, Ines (2013): Flexibilität für Betriebe und Beschäftigte. Vielfalt und Dynamik bei den Arbeitszeitkonten. IAB-Kurzbericht 3. Nürnberg: Institut für Arbeitsmarkt- und Berufsforschung.
- Ellguth, Peter/Kohaut, Susanne (2015): Tarifbindung und betriebliche Interessenvertretung: Ergebnisse aus dem IAB-Betriebspanel 2015. In: WSI-Mitteilungen. Jg. 68. Heft: 4. 283-291.
- Fagan, Colette (with Tracey Warren and Iain McAllister) (2001): Gender, employment and working time preferences in Europe. Dublin: European Foundation for the Improvement of Living and Working Conditions.
- Fahimi, Yasmin/Nahles, Andrea/Smolenski, Tanja (2014): Einführung: Politik für ein neues Normalarbeitsverhältnis. In: Ein neues Normalarbeitsverhältnis. Werkbericht 05. Berlin: Denkwerk Demokratie.
- Fischer, Gabriele/Gundert, Stefanie/Kawalec, Sandra/Sowa, Frank/Stegmaier, Jens (2015): Situation atypisch Beschäftigter und Arbeitszeitwünsche von Teilzeitbeschäftigten. Quantitative und qualitative Erhebung sowie begleitende Forschung. IAB-Forschungsprojekt im Auftrag des Bundesministeriums für Arbeit und Soziales. Enderbericht. Berlin. [http://doku.iab.de/grauepap/2015/Forschungsprojekt\\_Atypik\\_V2\\_35.pdf](http://doku.iab.de/grauepap/2015/Forschungsprojekt_Atypik_V2_35.pdf). Stand: 09.11.2016.
- Freiburger Forschungsstelle Arbeits- und Sozialmedizin (ffas)/infas Institut für angewandte Sozialwissenschaft GmbH/Forschungszentrum Familienbewusste Personalpolitik (FFP) (2015): Gewünschte und erlebte Arbeitsqualität. Abschlussbericht der repräsentativen Befragung. : Forschungsbericht 456. Berlin: Bundesministerium für Arbeit und Soziales (BMAS).

- Goebel, Jan/Kottwitz, Anita (2017): Unsichere Beschäftigung und Prekarität – im Lebensverlauf und im Haushalt. In: Forschungsverbund Sozioökonomische Berichterstattung (Hrsg.): Berichterstattung zur sozioökonomischen Entwicklung in Deutschland. Exklusive Teilhabe – ungenutzte Chancen. Dritter Bericht. Wiesbaden: VS Verlag für Sozialwissenschaften.
- Hacket, Anne (2012): Arbeitszeit und Lebenszeit. Die Zeitverwendung abhängig Beschäftigter im Kontext von Erwerbsarbeit. In: Forschungsverbund Sozioökonomische Berichterstattung (Hrsg.): Berichterstattung zur sozioökonomischen Entwicklung in Deutschland. Teilhabe im Umbruch. Zweiter Bericht. Wiesbaden: VS Verlag für Sozialwissenschaften. 659-691.
- Haipeter, Thomas/Lehndorff, Steffen (2007): Gewerkschaften und andere Akteure der Arbeitszeitpolitik – Wer bestimmt über die Zeit? In: WSI-Mitteilungen. Jg. 60. Heft 4. 181-187.
- Hofmann, Jörg/Smolenski, Tanja (2015): Sozialstaat 4.0 – Tarifbindung und Arbeitszeit entscheiden. In: WSI-Mitteilungen. Jg. 68. Heft 6. 466-472.
- Hohendanner, Christian/Stegmaier, Jens (2012): Geringfügige Beschäftigung in deutschen Betrieben. Umstrittene Minijobs. IAB-Kurzbericht Nr. 24. Nürnberg: Institut für Arbeitsmarkt- und Berufsforschung.
- Holst, Elke/Wieber, Anna (2014): Arbeitszeit und Erwerbstätigkeit: Bei der Erwerbstätigkeit der Frauen liegt Ostdeutschland vorn. In: DIW Wochenbericht. Heft: 40. 967-975.
- Holst, Elke/Bringmann, Julia (2016): Arbeitszeitrealitäten und Arbeitszeitwünsche in Deutschland. Methodische Unterschiede ihrer Erfassung im SOEP und Mikrozensus. DIW Discussion Papers Nr. 1597. 1-28.
- Institut für Arbeitsmarkt- und Berufsforschung (IAB) (2014): Verbreitung von Überstunden in Deutschland. Aktuelle Berichte. Nürnberg: Institut für Arbeitsmarkt- und Berufsforschung.
- Internationale Arbeitsorganisation (ILO) (1994): C175 Übereinkommen über die Teilzeitarbeit.
- Keller, Matthias/Haustein, Thomas (2014): Vereinbarkeit von Familie und Beruf. Ergebnisse des Mikrozensus 2013. In: Wirtschaft und Statistik. Heft 12. 733-753.
- Klenner, Christina/Lott, Yvonne (2016): Arbeitszeioptionen im Lebensverlauf. Bedingungen und Barrieren ihrer Nutzung im Betrieb. WSI Study 004. Düsseldorf: Wirtschafts- und Sozialwissenschaftliches Institut in der Hans-Böckler-Stiftung (WSI).
- Klenner, Christina/Menke, Katrin/Pfahl, Svenja (2012): Flexible Familienernährerinnen. Moderne Geschlechterarrangements oder prekäre Konstellationen? Opladen: Verlag Barbara Budrich.
- Knaus, Michael C./Otterbach, Steffen (2016): Work Hour Mismatch and Job Mobility: Adjustment Channels and Resolution Rates. SOEPpapers 825. Berlin: Deutsches Institut für Wirtschaftsforschung (DIW).
- Körner, Thomas (2013): Wer sind die ausschließlich geringfügig Beschäftigten? Eine Analyse nach sozialer Lebenslage. In: Wirtschaft und Statistik. Heft 1. 42-61.
- Kümmerling, Angelika/Postels, Dominik/Slomka, Christine (2015): IAQ-Report 01. Duisburg: Institut für Arbeit und Qualifikation an der Universität Duisburg-Essen.
- Kümmerling, Angelika (2015): Beschäftigungsentwicklung und Arbeitszeiten von Frauen in Deutschland – eine Erfolgsstory? In: Zeitschrift für Arbeitswissenschaft. Heft 69. 23-30.
- Lehndorff, Steffen/Wagner, Alexandra/Franz, Christine (2010): Arbeitszeitentwicklung in Europa. Händel, Thomas/Troost, Axel (Hrsg.) <http://www.iaq.uni-due.de/aktuell/veroeff/2010/lehndorff01.pdf>. Stand: 14.11.2016.
- Lesch, Hagen/Schröder, Christoph (2016): Ein Jahr gesetzlicher Mindestlohn: Auswirkungen auf Beschäftigung, Preise und Lohnstruktur. IW-Report 20. Köln: Institut der deutschen Wirtschaft.
- Mückenberger, Ulrich (2015): Zeit für ein neues Normalarbeitsverhältnis! In: WSI-Mitteilungen. Jg. 68. Heft 2. 76.
- Munz, Sonja (2007): Beschäftigungs- und familienpolitische Aspekte der Teilzeitarbeit im Lichte des Teilzeit- und Befristungsgesetzes - eine Evaluierung. ifo-Beiträge zur Wirtschaftsforschung. Nr. 29. München.
- Pfahl, Svenja/Reuß, Stefan/Hobler, Dietmar/Weeber, Sonja (2014): Projektbericht: Nachhaltige Effekte der Elterngeldnutzung durch Väter. [http://www.boeckler.de/pdf\\_fof/S-2012-572-3-5.pdf](http://www.boeckler.de/pdf_fof/S-2012-572-3-5.pdf). Stand: 09.11.2016.

- Pfarr, Heide (2000): Soziale Sicherheit und Flexibilität: Brauchen wir ein „Neues Normalarbeitsverhältnis“? In: WSI-Mitteilungen. Jg. 53. Heft 5. 279-283.
- Rengers, Martina (2015): Unterbeschäftigung, Überbeschäftigung und Wunscharbeitszeiten in Deutschland. Ergebnisse für das Jahr 2015. In: WISTA – Wirtschaft und Statistik. Heft 6. 22-41.
- Rothe, Thomas (2009): Nicht zuletzt eine Frage der Einstellungen. Arbeitsmarktentwicklung im Konjunkturverlauf. IAB-Kurzbericht. Nr. 13. Nürnberg.
- Schmucker, Rolf (2015): Die Arbeitszeiten der abhängig Beschäftigten in Deutschland. Ergebnisse des DGB-Index Gute Arbeit 2014. In: spw 206. 30-35.
- Schneider, Michael (1984): Der Kampf um die Arbeitszeitverkürzung von der Industrialisierung bis zur Gegenwart. In: Gewerkschaftliche Monatshefte. Jg. 35. Heft 2. 77-89.
- Schuldt, Karsten (1991): Sozio-ökonomische Aspekte der Gestaltung der Lebensarbeitszeit in der DDR bis 1989. In: Beiträge zur Arbeitsmarkt- und Berufsforschung Nr. 141. Nürnberg.
- Seifert, Hartmut/Holst, Elke/Matiaske, Wenzel/Tobsch, Verena (2016): Arbeitszeitwünsche und ihre kurzfristige Realisierung. In: WSI-Mitteilungen. Jg. 69. Heft 4. 300-308.
- Smolenski, Tanja/Schildmann, Christina (2014): Plädoyer für ein neues „Normalarbeitsverhältnis“. In: Neue Gesellschaft/Frankfurter Hefte. Heft 6. 9-12.
- Socio-Economic Panel (SOEP): Data for years 1984-2014, version 31.1, SOEP, 2015, doi:10.5684/soep.v31.1
- Sopp, Peter/Wagner, Alexandra (2016a): Arbeitszeitformen – Vollzeit, Teilzeit, Minijob. WSI-GenderDatenPortal. <http://www.boeckler.de/51990.htm>. Stand: 23.08.2016.
- Sopp, Peter/Wagner, Alexandra (2016b): Arbeitszeiten nach Qualifikation der Vollzeitbeschäftigten 2014. WSI-GenderDatenPortal. <http://www.boeckler.de/51986.htm>. Stand: 23.08.2016.
- Wagner, Gert G., Jan Göbel, Peter Krause, Rainer Pischner, and Ingo Sieber. 2008. Das Sozio-oekonomische Panel (SOEP): Multidisziplinäres Haushaltspanel und Kohortenstudie für Deutschland - Eine Einführung (für neue Datennutzer) mit einem Ausblick (für erfahrene Anwender). AStA Wirtschafts- und Sozialstatistisches Archiv 2, no. 4, 301-328. <http://www.springerlink.com/content/b816n2847x708677/fulltext.pdf>
- Wanger, Susanne (2015): Traditionelle Erwerbs- und Arbeitszeitmuster sind nach wie vor verbreitet. IAB-Kurzbericht Nr. 4. Nürnberg: Institut für Arbeitsmarkt- und Berufsforschung.
- Weinhardt, Michael/Meyermann, Alexia/Liebig, Stefan/Schupp, Jürgen (2016): The Linked Employer–Employee Study of the Socio-Economic Panel (SOEP-LEE): Project Report. SOEPpapers on Multidisciplinary Panel Data Research No. 829. Berlin: DIW.
- Winkler, Gunnar (Hrsg.) (1990): Frauenreport '90. Erstellt im Auftrag der Beauftragten des Ministerrates für die Gleichstellung von Frauen und Männern. Berlin.
- Wirtschafts- und Sozialwissenschaftliches Institut der Hans-Böckler-Stiftung (WSI) (2015): Arbeitszeitflexibilität: Tarifliche Regelungen bieten großen Spielraum für betriebliche Gestaltung. Pressemitteilung vom 26. August. Düsseldorf.
- Zapf, Ines/Brehmer, Wolfgang (2010): Flexibilität in der Wirtschaftskrise: Arbeitszeitkonten haben sich bewährt. IAB-Kurzbericht. Nr. 22. Nürnberg: Institut für Arbeitsmarkt- und Berufsforschung.

## 8 Anhang: Tabellen und Abbildungen

Tabelle 1: Entwicklung der gewünschten, vereinbarten und tatsächlichen Arbeitszeiten (Stunden/Woche) nach Region und Geschlecht, 1984 bis 2014

	Gewünschte Arbeitszeit			Vereinbarte Arbeitszeit			Tatsächliche Arbeitszeit		
	Männer	Frauen	Gesamt	Männer	Frauen	Gesamt	Männer	Frauen	Gesamt
	<b>Westdeutschland</b>								
1984	-	-	-	40,8	33,0	37,8	44,0	33,6	40,1
1985	39,0	28,9	35,0	39,9	33,2	37,2	43,8	33,6	39,8
1986	38,7	29,6	35,1	39,8	33,3	37,2	44,0	34,2	40,2
1987	39,3	30,1	35,7	39,6	32,8	36,9	43,6	33,5	39,6
1988	38,9	29,6	35,2	39,4	32,5	36,6	43,2	33,0	39,1
1989	38,7	29,8	35,1	39,1	32,6	36,5	43,8	34,0	39,9
1990	38,2	29,6	34,8	38,6	31,9	35,9	43,0	33,2	39,1
1991	38,2	28,8	34,4	38,4	31,2	35,4	43,3	32,9	39,1
1992	38,1	28,7	34,3	38,2	31,0	35,3	43,1	32,6	38,9
1993	38,4	28,5	34,4	38,0	31,0	35,1	42,8	32,3	38,5
1994	38,3	28,9	34,5	38,1	30,7	35,0	42,7	32,1	38,4
1995	37,7	27,8	33,7	37,7	30,4	34,7	42,8	32,1	38,5
1996	-	-	-	37,6	30,2	34,5	42,9	31,8	38,4
1997	38,8	29,3	35,0	37,8	30,5	34,7	43,5	32,3	39,0
1998	37,9	29,1	34,3	37,7	30,3	34,6	43,2	32,4	38,8
1999	38,3	28,9	34,3	37,8	29,9	34,3	43,0	31,6	38,2
2000	38,6	28,5	34,3	37,9	29,7	34,4	43,6	31,3	38,4
2001	38,8	29,0	34,6	37,8	29,2	33,9	43,6	31,4	38,3
2002	38,6	28,1	33,9	37,9	28,8	33,8	43,4	30,3	37,6
2003	38,6	28,6	34,1	37,6	28,6	33,4	43,1	30,4	37,4
2004	38,9	29,2	34,5	38,0	29,2	33,9	43,1	30,8	37,5
2005	39,2	29,6	34,7	38,1	29,6	34,1	43,2	30,9	37,5
2006	38,9	29,5	34,6	38,1	29,0	33,9	43,5	31,0	37,8
2007	39,3	29,6	34,8	38,3	29,1	33,9	43,6	31,0	37,8
2008	38,7	29,2	34,2	38,4	29,3	34,1	43,2	31,4	37,7
2009	39,4	29,8	34,7	38,3	29,4	34,0	43,3	31,4	37,5
2010	38,8	29,8	34,4	38,1	28,8	33,5	43,0	30,7	36,9
2011	39,2	30,4	34,9	38,1	29,3	33,8	43,4	32,0	37,9
2012	38,4	29,8	34,2	38,3	29,4	33,9	42,9	31,6	37,4
2013	38,1	29,7	33,9	38,3	29,4	33,9	42,8	31,3	37,2
2014	37,6	29,4	33,5	37,8	28,7	33,3	41,9	31,1	36,6

Tabelle 1: Entwicklung der gewünschten, vereinbarten und tatsächlichen Arbeitszeiten (Stunden/Woche) nach Region und Geschlecht, 1984 bis 2014 (Fortsetzung)

	Gewünschte Arbeitszeit			Vereinbarte Arbeitszeit			Tatsächliche Arbeitszeit		
	Männer	Frauen	Gesamt	Männer	Frauen	Gesamt	Männer	Frauen	Gesamt
	<b>Ostdeutschland</b>								
1990	-	-	-	43,0	38,6	40,9	48,9	42,4	45,9
1991	41,0	35,8	38,7	40,7	37,5	39,2	43,7	38,1	41,3
1992	-	-	-	40,2	37,6	39,1	45,8	40,3	43,5
1993	39,7	34,9	37,6	40,1	37,4	38,9	46,5	40,4	43,8
1994	40,3	35,3	38,2	39,9	36,9	38,6	46,0	40,5	43,7
1995	38,3	33,0	36,0	39,6	35,9	38,0	46,3	39,3	43,4
1996	-	-	-	39,6	36,3	38,1	46,5	39,3	43,4
1997	40,0	35,5	38,1	39,5	36,0	37,9	46,2	39,6	43,3
1998	38,1	34,2	36,4	39,2	35,2	37,4	45,7	39,3	43,0
1999	39,8	33,9	37,3	39,4	35,2	37,5	45,2	38,4	42,2
2000	39,2	34,5	37,1	39,2	34,9	37,2	45,0	38,0	41,8
2001	39,3	34,5	37,1	38,9	34,1	36,6	44,9	37,7	41,6
2002	39,4	34,5	37,2	39,1	34,6	36,9	44,8	37,5	41,4
2003	39,2	34,9	37,3	38,6	33,8	36,3	44,2	37,4	41,1
2004	39,4	34,5	37,1	37,8	33,9	36,0	43,2	36,5	40,1
2005	39,3	34,5	37,1	39,0	33,5	36,4	44,7	36,9	41,1
2006	39,7	34,9	37,5	39,1	33,7	36,4	44,5	36,9	41,0
2007	39,9	34,9	37,6	39,4	33,4	36,5	44,9	37,1	41,2
2008	40,0	34,2	37,3	39,3	33,6	36,5	44,3	36,4	40,6
2009	39,3	34,5	37,0	39,3	33,7	36,4	44,2	37,1	40,8
2010	38,2	34,9	36,6	38,6	33,3	36,0	42,8	36,2	39,7
2011	38,4	34,4	36,5	38,5	33,6	36,1	43,7	36,7	40,3
2012	38,1	34,1	36,2	38,2	33,6	35,9	42,6	36,6	39,7
2013	37,8	33,9	35,9	38,3	33,4	35,8	42,3	36,6	39,5
2014	37,8	33,4	35,6	37,9	33,1	35,5	42,6	35,8	39,2

Anmerkung: - = nicht erfragt, / = Zahlenwert zu unsicher.

Quelle: SOEP v31.1, abhängig Beschäftigte ohne Personen in Ausbildung, Praktikum, o.ä Status.

Tabelle 2: Entwicklung der Variationskoeffizienten der gewünschten, vereinbarten und tatsächlichen Arbeitszeiten nach Region und Geschlecht, 1984 bis 2014

	Gewünschte Arbeitszeit			Vereinbarte Arbeitszeit			Tatsächliche Arbeitszeit		
	Männer	Frauen	Gesamt	Männer	Frauen	Gesamt	Männer	Frauen	Gesamt
	<b>Westdeutschland</b>								
1984	-	-	-	0,119	0,328	0,228	0,237	0,405	0,318
1985	0,211	0,389	0,307	0,099	0,305	0,210	0,249	0,400	0,325
1986	0,199	0,371	0,290	0,081	0,293	0,198	0,240	0,383	0,313
1987	0,188	0,350	0,276	0,098	0,303	0,209	0,236	0,376	0,310
1988	0,182	0,356	0,277	0,091	0,313	0,212	0,243	0,410	0,327
1989	0,186	0,360	0,279	0,103	0,311	0,214	0,217	0,372	0,297
1990	0,180	0,339	0,267	0,106	0,317	0,221	0,227	0,380	0,307
1991	0,197	0,367	0,291	0,117	0,328	0,233	0,223	0,392	0,312
1992	0,201	0,364	0,291	0,114	0,332	0,234	0,222	0,381	0,308
1993	0,183	0,374	0,289	0,100	0,327	0,226	0,218	0,393	0,311
1994	0,190	0,352	0,283	0,116	0,333	0,236	0,228	0,393	0,316
1995	0,253	0,406	0,337	0,144	0,338	0,248	0,239	0,404	0,327
1996	-	-	-	0,125	0,341	0,244	0,225	0,407	0,323
1997	0,211	0,361	0,296	0,124	0,336	0,241	0,231	0,402	0,323
1998	0,220	0,358	0,298	0,131	0,342	0,247	0,242	0,398	0,326
1999	0,249	0,371	0,323	0,143	0,357	0,263	0,250	0,424	0,346
2000	0,226	0,381	0,318	0,126	0,357	0,257	0,235	0,434	0,345
2001	0,224	0,375	0,314	0,148	0,371	0,277	0,243	0,428	0,348
2002	0,219	0,395	0,325	0,138	0,382	0,282	0,240	0,446	0,360
2003	0,215	0,379	0,315	0,149	0,391	0,291	0,245	0,442	0,360
2004	0,209	0,365	0,306	0,136	0,373	0,279	0,233	0,440	0,354
2005	0,203	0,358	0,300	0,145	0,366	0,277	0,248	0,433	0,359
2006	0,204	0,359	0,300	0,131	0,374	0,279	0,242	0,438	0,359
2007	0,215	0,363	0,308	0,148	0,378	0,287	0,248	0,444	0,364
2008	0,207	0,363	0,305	0,149	0,372	0,285	0,246	0,431	0,356
2009	0,201	0,345	0,297	0,147	0,380	0,290	0,247	0,436	0,363
2010	0,219	0,339	0,301	0,163	0,395	0,306	0,253	0,448	0,374
2011	0,219	0,341	0,300	0,162	0,377	0,295	0,249	0,427	0,357
2012	0,222	0,349	0,305	0,157	0,376	0,294	0,254	0,425	0,359
2013	0,213	0,346	0,300	0,160	0,371	0,292	0,256	0,432	0,364
2014	0,218	0,339	0,299	0,175	0,389	0,308	0,256	0,433	0,363



Tabelle 2: Entwicklung der Variationskoeffizienten der gewünschten, vereinbarten und tatsächlichen Arbeitszeiten nach Region und Geschlecht, 1984 bis 2014 (Fortsetzung)

	Gewünschte Arbeitszeit			Vereinbarte Arbeitszeit			Tatsächliche Arbeitszeit		
	Männer	Frauen	Gesamt	Männer	Frauen	Gesamt	Männer	Frauen	Gesamt
<b>Ostdeutschland</b>									
1990	-	-	-	0,087	0,192	0,151	0,161	0,234	0,206
1991	0,200	0,219	0,218	0,083	0,176	0,137	0,239	0,244	0,251
1992	-	-	-	0,089	0,156	0,126	0,211	0,201	0,217
1993	0,201	0,242	0,226	0,094	0,162	0,132	0,231	0,222	0,238
1994	0,184	0,198	0,200	0,080	0,174	0,133	0,200	0,215	0,215
1995	/	/	/	0,121	0,197	0,163	0,220	0,260	0,249
1996	-	-	-	0,093	0,191	0,148	0,212	0,247	0,240
1997	0,203	0,218	0,217	0,101	0,194	0,154	0,213	0,263	0,245
1998	0,256	0,271	0,267	0,125	0,223	0,180	0,228	0,264	0,253
1999	0,208	0,263	0,243	0,103	0,218	0,169	0,231	0,282	0,264
2000	0,212	0,238	0,232	0,117	0,237	0,186	0,237	0,287	0,270
2001	0,199	0,240	0,226	0,130	0,256	0,204	0,243	0,299	0,280
2002	0,185	0,255	0,226	0,117	0,231	0,185	0,233	0,290	0,272
2003	0,200	0,219	0,216	0,151	0,255	0,211	0,237	0,297	0,274
2004	0,184	0,234	0,216	0,201	0,255	0,232	0,290	0,325	0,316
2005	0,185	0,237	0,218	0,135	0,250	0,205	0,232	0,317	0,284
2006	0,186	0,232	0,216	0,135	0,244	0,203	0,245	0,325	0,294
2007	0,193	0,244	0,226	0,141	0,255	0,213	0,237	0,327	0,291
2008	0,182	0,241	0,221	0,170	0,257	0,225	0,221	0,329	0,286
2009	0,212	0,227	0,228	0,141	0,267	0,221	0,256	0,309	0,292
2010	0,224	0,221	0,227	0,173	0,277	0,235	0,279	0,316	0,306
2011	0,216	0,260	0,242	0,171	0,281	0,235	0,252	0,320	0,295
2012	0,225	0,244	0,240	0,181	0,262	0,230	0,260	0,301	0,288
2013	0,227	0,240	0,239	0,180	0,248	0,224	0,252	0,299	0,283
2014	0,198	0,238	0,225	0,175	0,264	0,230	0,242	0,318	0,289

Anmerkung: - = nicht erfragt, / = Zahlenwert zu unsicher.

Quelle: SOEP v31.1, abhängig Beschäftigte ohne Personen in Ausbildung, Praktikum, o.ä Status.

Tabelle 3: Entwicklung der Teilzeitquoten nach Region und Geschlecht, 1984 bis 2014 in Prozent

	Deutschland			Westdeutschland			Ostdeutschland		
	Männer	Frauen	Gesamt	Männer	Frauen	Gesamt	Männer	Frauen	Gesamt
1984	1,2	37,7	15,3	1,2	37,7	15,3	-	-	-
1985	1,8	35,0	15,1	1,8	35,0	15,1	-	-	-
1986	1,7	34,1	14,6	1,7	34,1	14,6	-	-	-
1987	1,1	34,0	14,3	1,1	34,0	14,3	-	-	-
1988	1,3	34,0	14,3	1,3	34,0	14,3	-	-	-
1989	1,4	33,8	14,4	1,4	33,8	14,4	-	-	-
1990	1,4	32,4	14,6	1,6	35,4	15,5	0,8	25,0	12,4
1991	1,8	32,0	14,7	2,0	36,9	16,5	1,0	17,7	8,7
1992	2,2	32,8	15,1	2,6	37,6	17,1	0,9	15,6	7,5
1993	1,8	33,2	15,1	1,9	37,7	16,8	1,2	16,4	8,2
1994	1,8	34,8	15,8	1,8	38,6	17,2	1,9	20,0	9,9
1995	2,2	35,7	16,2	2,3	38,9	17,4	1,7	23,2	11,2
1996	2,8	38,3	17,9	3,1	41,5	19,3	1,4	25,1	12,1
1997	3,3	37,4	17,8	3,4	40,4	19,0	2,4	25,0	12,7
1998	3,5	37,4	18,0	3,8	40,0	19,1	2,5	26,4	13,4
1999	4,0	39,9	19,8	4,2	42,5	20,9	3,0	28,5	14,6
2000	3,8	42,2	20,7	3,7	45,4	21,7	4,6	28,7	16,0
2001	4,8	43,9	22,6	5,0	46,4	23,7	3,6	32,4	17,4
2002	4,2	44,3	22,6	4,3	47,1	23,7	3,7	31,2	17,0
2003	5,8	46,6	24,8	5,7	48,8	25,7	6,3	36,2	20,5
2004	5,2	45,5	24,2	4,3	47,3	24,6	9,2	36,3	22,1
2005	5,0	46,6	24,6	4,9	48,0	25,1	5,2	39,7	21,8
2006	5,0	47,2	24,9	4,9	48,8	25,5	5,9	39,2	22,1
2007	5,9	48,6	26,2	5,9	50,2	26,8	5,8	41,5	23,3
2008	5,4	47,0	25,2	5,5	48,6	26,0	4,8	39,1	21,3
2009	5,7	46,6	25,9	5,6	47,9	26,3	6,3	40,8	24,1
2010	6,7	48,5	27,3	6,4	50,1	28,0	8,4	41,0	24,3
2011	6,7	46,7	26,5	6,5	48,5	27,3	7,7	38,6	22,9
2012	6,6	47,2	26,9	6,2	48,8	27,5	8,5	39,5	24,1
2013	6,8	49,4	28,0	6,2	50,9	28,3	9,7	42,6	26,3
2014	8,7	51,2	30,1	8,5	53,2	30,9	9,5	42,1	26,2

*Tabelle 3: Entwicklung der Teilzeitquoten nach Region und Geschlecht, 1984 bis 2014 in Prozent (Fortsetzung)*

	Deutschland			Westdeutschland			Ostdeutschland		
	Männer	Frauen	Gesamt	Männer	Frauen	Gesamt	Männer	Frauen	Gesamt
Quote der sozialversicherungspflichtigen Teilzeitbeschäftigung									
1984	0,9	27,7	11,1	0,9	27,7	11,1			
1994	1,7	30,2	13,3	1,8	33,1	14,5	1,5	17,8	8,2
2004	3,7	35,5	18,2	3,5	36,6	18,5	4,4	31,1	16,8
2014	5,6	37,1	21,3	5,7	37,8	21,6	6,6	33,7	20,0
Quote der geringfügigen Beschäftigung - Minijobs									
1984	1,3	12,4	5,5	1,3	12,4	5,5			
1994	1,6	6,9	3,8	1,7	8,3	4,4	1,0	1,2	1,1
2004	3,3	12,7	7,6	2,7	13,6	7,7	6,3	8,0	7,1
2014	5,5	14,6	10,0	5,7	15,9	10,7	5,0	8,8	6,9

Anmerkung: Anteil der Teilzeitbeschäftigten an allen abhängig Beschäftigten. Die Zuordnung erfolgte auf der Basis der Selbsteinstufung. - = nicht erfragt, / = Zahlenwert zu unsicher.

Quelle: SOEP v31.1, abhängig Beschäftigte ohne Personen in Ausbildung, Praktikum, o.ä Status.

*Tabelle 4: Individuelle vertragliche Arbeitszeiten von Männern und Frauen nach Haushaltstyp und Region (Stunden pro Woche)*

	Männer					Frauen				
	Allein-stehend	Paar ohne Kinder	Allein-erziehend	Paar, Kind/er unter 14	Paar, Kind/er über 14	Allein-stehend	Paar ohne Kinder	Allein-erziehend	Paar, Kind/er unter 14	Paar, Kind/er über 14
	<b>Westdeutschland</b>									
1984	40,4	41,0	40,6	41,0	40,5	38,2	35,2	34,8	28,4	31,3
1985	39,0	40,1	40,6	40,1	39,8	38,3	35,3	35,4	27,8	31,4
1986	39,9	39,8	39,8	39,8	39,7	38,4	34,9	35,2	28,0	31,5
1987	39,2	39,5	39,5	39,8	39,6	37,5	34,9	34,2	27,2	30,8
1988	39,0	39,5	40,6	39,4	39,2	37,3	35,1	35,0	25,7	30,3
1989	38,6	39,1	39,5	39,2	39,2	37,6	34,8	33,0	26,6	30,4
1990	38,3	38,4	38,9	38,8	38,5	37,2	34,2	32,9	25,6	30,2
1991	37,7	38,3	37,9	38,6	38,4	37,0	33,9	33,1	24,2	28,9
1992	37,4	38,4	38,6	38,5	38,1	36,3	34,1	32,4	23,8	29,0
1993	37,7	37,9	38,4	38,3	38,0	36,3	34,1	31,8	23,5	28,6
1994	38,0	38,2	38,4	38,2	38,2	36,8	33,7	31,9	22,4	28,8
1995	38,0	37,5	37,4	37,9	37,7	35,6	33,2	31,2	22,9	29,2
1996	37,4	37,6	37,8	37,9	37,5	35,9	33,0	30,1	22,4	28,7
1997	37,3	38,1	38,0	38,0	37,5	36,5	32,9	30,6	22,4	29,0
1998	36,8	37,8	36,7	38,2	37,6	36,2	33,5	29,4	22,2	28,7
1999	37,5	37,7	37,9	38,3	37,3	35,9	32,9	30,2	21,3	28,7
2000	37,6	37,7	38,5	38,3	37,7	34,8	32,8	31,3	22,1	28,0
2001	37,0	37,9	36,5	38,3	37,9	34,5	31,9	30,6	21,8	27,8
2002	37,1	38,1	37,3	38,4	38,0	34,8	32,0	31,0	21,0	26,3
2003	36,6	37,9	35,7	38,0	37,7	34,6	31,8	30,9	20,7	26,3
2004	37,2	38,2	37,9	38,4	38,0	35,6	32,3	30,9	21,6	26,3
2005	37,5	38,0	36,8	38,8	38,3	35,5	32,9	30,6	21,6	27,1
2006	37,8	38,2	36,4	38,6	37,9	34,5	31,6	30,4	21,7	27,2
2007	37,7	38,5	37,8	38,9	37,9	34,6	32,1	29,9	21,4	26,8
2008	38,1	38,4	37,7	38,9	38,1	34,7	32,2	30,4	21,1	27,2
2009	38,0	38,1	37,0	38,7	38,7	34,0	32,5	30,2	22,2	26,7
2010	37,8	38,5	36,2	38,7	37,7	33,6	31,8	30,3	21,5	25,6
2011	37,9	38,2	37,4	38,6	37,6	34,4	32,1	29,4	22,2	27,2
2012	38,0	38,3	37,2	38,8	38,3	34,4	32,0	29,4	22,8	26,6
2013	37,9	38,4	37,9	38,8	38,1	34,2	32,1	29,2	22,5	27,6
2014	37,1	37,9	37,0	38,8	37,6	33,4	30,8	29,1	22,8	27,1

*Tabelle 4: Individuelle vertragliche Arbeitszeiten von Männern und Frauen nach Haushaltstyp und Region (Stunden pro Woche) (Fortsetzung)*

	Männer					Frauen				
	Allein- stehend	Paar ohne Kinder	Allein- erziehend	Paar, Kind/er unter 14	Paar, Kind/er über 14	Allein- stehend	Paar ohne Kinder	Allein- erziehend	Paar, Kind/er unter 14	Paar, Kind/er über 14
	<b>Ostdeutschland</b>									
1990	43,0	43,1	43,2	43,1	43,2	39,4	38,3	40,3	38,1	38,8
1991	40,8	40,9	40,8	41,0	40,5	39,6	37,2	38,3	37,3	37,8
1992	40,7	40,0	41,0	40,3	40,0	38,8	37,6	38,8	36,9	37,7
1993	39,2	40,1	41,8	40,2	40,2	38,4	38,0	38,6	36,6	37,6
1994	39,9	39,7	40,3	40,1	39,7	37,6	37,6	38,6	36,0	37,4
1995	39,0	39,4	39,9	39,8	39,6	36,2	36,7	37,5	35,0	35,8
1996	39,7	39,7	39,9	39,5	39,4	37,0	36,5	37,1	35,4	37,1
1997	39,7	38,8	41,5	39,7	39,4	38,5	36,4	35,2	34,6	36,8
1998	38,0	39,1	40,5	39,5	39,2	36,5	35,6	35,0	33,0	36,8
1999	39,2	38,9	39,3	39,9	39,5	36,1	35,7	35,8	33,3	36,2
2000	38,3	39,0	38,4	39,6	39,6	35,0	35,2	34,9	34,0	35,7
2001	38,7	38,3	38,4	39,4	39,3	34,9	34,7	33,7	32,7	34,9
2002	38,4	38,7	39,3	39,7	39,5	35,8	34,8	34,6	32,7	35,3
2003	37,6	37,8	39,4	39,4	39,2	36,9	33,2	34,4	32,4	34,0
2004	35,0	38,3	41,4	37,8	39,2	34,6	34,3	34,2	31,1	34,8
2005	38,6	38,9	38,9	39,0	39,4	36,7	33,6	32,3	30,9	34,4
2006	39,6	38,7	39,8	38,4	39,4	35,8	34,2	33,6	30,4	34,0
2007	39,3	39,5	40,8	39,3	39,2	36,6	33,6	31,0	30,6	34,5
2008	38,9	39,9	37,2	39,3	39,4	35,6	34,4	30,3	31,7	34,9
2009	39,3	39,2	38,7	39,4	39,9	35,2	34,4	33,5	30,8	35,1
2010	37,8	38,7	36,7	39,2	39,7	35,9	33,3	31,1	31,0	34,8
2011	37,8	38,0	38,7	39,0	40,0	35,1	34,4	32,7	32,0	33,1
2012	36,1	39,0	38,6	38,8	39,3	34,6	34,2	32,4	32,0	33,9
2013	37,0	39,3	38,3	38,1	38,5	35,2	34,0	32,5	31,9	32,8
2014	36,3	38,1	34,6	38,8	39,7	33,7	34,4	32,9	31,5	32,3

*Tabelle 4: Individuelle vertragliche Arbeitszeiten von Männern und Frauen nach Haushaltstyp und Region (Stunden pro Woche) (Fortsetzung)*

	Männer					Frauen				
	Allein-stehend	Paar ohne Kinder	Allein-erziehend	Paar, Kind/er unter 14	Paar, Kind/er über 14	Allein-stehend	Paar ohne Kinder	Allein-erziehend	Paar, Kind/er unter 14	Paar, Kind/er über 14
	<b>Ost-West-Arbeitszeitdifferenz (Arbeitszeit Ostdeutschland minus Arbeitszeit Westdeutschland)</b>									
1990	4,7	4,7	4,3	4,3	4,7	2,2	4,1	7,4	12,5	8,6
1991	3,1	2,6	2,9	2,4	2,1	2,6	3,3	5,2	13,1	8,9
1992	3,3	1,6	2,4	1,8	1,9	2,5	3,5	6,4	13,1	8,7
1993	1,5	2,2	3,4	1,9	2,2	2,1	3,9	6,8	13,1	9,0
1994	1,9	1,5	1,9	1,9	1,5	0,8	3,9	6,7	13,6	8,6
1995	1,0	1,9	2,5	1,9	1,9	0,6	3,5	6,3	12,1	6,6
1996	2,3	2,1	2,1	1,6	1,9	1,1	3,5	7,0	13,0	8,4
1997	2,4	0,7	3,5	1,7	1,9	2,0	3,5	4,6	12,2	7,8
1998	1,2	1,3	3,8	1,3	1,6	0,3	2,1	5,6	10,8	8,1
1999	1,7	1,2	1,4	1,6	2,2	0,2	2,8	5,6	12,0	7,5
2000	0,7	1,3	-0,1	1,3	1,9	0,2	2,4	3,6	11,9	7,7
2001	1,7	0,4	1,9	1,1	1,4	0,4	2,8	3,1	10,9	7,1
2002	1,3	0,6	2,0	1,3	1,5	1,0	2,8	3,6	11,7	9,0
2003	1,0	-0,1	3,7	1,4	1,5	2,3	1,4	3,5	11,7	7,7
2004	-2,2	0,1	3,5	-0,6	1,2	-1,0	2,0	3,3	9,5	8,5
2005	1,1	0,9	2,1	0,2	1,1	1,2	0,7	1,7	9,3	7,3
2006	1,8	0,5	3,4	-0,2	1,5	1,3	2,6	3,2	8,7	6,8
2007	1,6	1,0	3,0	0,4	1,3	2,0	1,5	1,1	9,2	7,7
2008	0,8	1,5	-0,5	0,4	1,3	0,9	2,2	-0,1	10,6	7,7
2009	1,3	1,1	1,7	0,7	1,2	1,2	1,9	3,3	8,6	8,4
2010	0,0	0,2	0,5	0,5	2,0	2,3	1,5	0,8	9,5	9,2
2011	-0,1	-0,2	1,3	0,4	2,4	0,7	2,3	3,3	9,8	5,9
2012	-1,9	0,7	1,4	0,0	1,0	0,2	2,2	3,0	9,2	7,3
2013	-0,9	0,9	0,4	-0,7	0,4	1,0	1,9	3,3	9,4	5,2
2014	-0,8	0,2	-2,4	0,0	2,1	0,3	3,6	3,8	8,7	5,2

Anmerkungen: - = nicht erfragt, / = Zahlenwert zu unsicher

Quelle: SOEP v31.1, abhängig Beschäftigte ohne Personen in Ausbildung, Praktikum, o.ä. Status.

Tabelle 5: Anteil der Arbeitszeit der Frauen an der Gesamtarbeitszeit (vertraglich und gewünscht) in Paarhaushalten nach Qualifikation (in Prozent)

	Vertragliche Arbeitszeiten			Gewünschte Arbeitszeiten			Differenz (gewünschte minus vertragliche Arbeitszeiten)		
	Niedrig	Mittel	Hoch	Niedrig	Mittel	Hoch	Niedrig	Mittel	Hoch
	<b>Westdeutschland</b>								
1984	21,3	25,9	34,5	-	-	-	-	-	-
1985	22,6	27,6	39,9	39,3	40,7	40,0	16,7	13,1	0,1
1986	22,7	27,8	33,9	40,3	41,6	41,6	17,6	13,8	7,7
1987	22,8	27,8	35,2	40,2	42,4	42,2	17,4	14,6	7,0
1988	23,8	28,1	33,8	39,7	41,3	40,4	15,9	13,2	6,6
1989	23,6	31,2	33,9	40,3	41,7	41,4	16,7	10,5	7,5
1990	24,5	29,8	30,0	40,3	41,2	40,8	15,8	11,4	10,8
1991	25,7	30,1	28,7	39,3	42,0	38,2	13,6	11,9	9,5
1992	25,9	29,7	31,1	39,7	40,8	39,0	13,8	11,1	7,9
1993	27,5	29,5	27,2	39,9	41,6	39,1	12,4	12,1	11,9
1994	27,7	32,1	32,9	40,4	42,1	38,1	12,7	10,0	5,2
1995	28,9	30,8	32,0	40,2	41,0	39,9	11,3	10,2	7,9
1996	29,9	31,1	29,4	-	-	-	-	-	-
1997	31,0	31,4	32,8	41,1	39,3	45,0	10,1	7,9	12,2
1998	30,6	28,9	33,0	41,7	40,7	43,1	11,1	11,8	10,1
1999	30,4	31,9	33,5	41,3	40,3	41,2	10,9	8,4	7,7
2000	30,0	29,9	33,7	39,4	40,0	42,3	9,4	10,1	8,6
2001	31,1	30,7	35,5	39,9	39,6	42,3	8,8	8,9	6,8
2002	32,5	29,9	36,6	38,5	39,0	41,2	6,0	9,1	4,6
2003	33,3	29,6	35,5	39,9	38,8	41,2	6,6	9,2	5,7
2004	34,5	31,9	35,4	40,3	39,0	43,2	5,8	7,1	7,8
2005	31,4	32,6	33,7	40,4	40,2	40,8	9,0	7,6	7,1
2006	33,6	31,7	39,1	39,9	40,4	42,0	6,3	8,7	2,9
2007	30,6	32,4	39,6	40,4	39,6	41,8	9,8	7,2	2,2
2008	30,9	32,1	38,5	39,6	40,2	42,3	8,7	8,1	3,8
2009	31,0	32,5	42,5	40,6	40,5	42,1	9,6	8,0	-0,4
2010	31,0	35,0	37,9	41,0	41,0	43,8	10,0	6,0	5,9
2011	33,7	35,0	35,8	40,4	41,7	44,3	6,7	6,7	8,5
2012	31,3	35,4	38,1	39,8	42,2	45,3	8,5	6,8	7,2
2013	33,3	34,7	38,5	39,6	42,3	45,9	6,3	7,6	7,4
2014	31,6	35,0	37,3	40,3	41,2	43,7	8,7	6,2	6,4

Tabelle 5: Anteil der Arbeitszeit der Frauen an der Gesamtarbeitszeit (vertraglich und gewünscht) in Paarhaushalten nach Qualifikation (in Prozent) (Fortsetzung)

	Ostdeutschland								
1990	41,7	40,4	41,5	/	/	/	/	/	/
1991	41,5	37,6	43,7	45,8	46,2	46,1	4,3	8,6	2,4
1992	40,9	34,8	44,3	-	-	-	-	-	-
1993	42,2	37,1	48,5	46,7	46,3	46,0	4,5	9,2	-2,5
1994	42,6	35,5	46,9	46,1	46,7	45,0	3,5	11,2	-1,9
1995	37,3	35,3	44,5	47,2	45,8	45,4	9,9	10,5	0,9
1996	44,7	36,0	46,3	-	-	-	-	-	-
1997	44,2	37,5	49,4	48,1	46,9	46,6	3,9	9,4	-2,8
1998	44,7	35,1	46,1	47,1	47,2	45,8	2,4	12,1	-0,3
1999	42,1	37,7	49,3	44,4	46,4	45,8	2,3	8,7	-3,5
2000	38,2	40,2	49,8	45,3	46,2	46,1	7,1	6,0	-3,7
2001	36,1	43,4	47,4	43,8	45,8	47,0	7,7	2,4	-0,4
2002	34,1	45,4	45,6	47,8	45,9	47,0	13,7	0,5	1,4
2003	32,8	41,9	48,0	44,3	45,8	45,5	11,5	3,9	-2,5
2004	41,9	42,6	43,6	44,7	45,6	45,7	2,8	3,0	2,1
2005	30,1	41,2	44,7	41,7	45,6	46,0	11,6	4,4	1,3
2006	32,3	43,4	47,2	46,0	45,8	45,6	13,7	2,4	-1,6
2007	40,7	41,8	47,4	43,6	45,0	45,2	2,9	3,2	-2,2
2008	39,3	43,6	45,9	40,1	45,5	47,0	0,8	1,9	1,1
2009	51,3	44,3	43,5	45,6	46,1	44,2	-5,7	1,8	0,7
2010	36,3	45,2	47,0	43,4	47,4	46,0	7,1	2,2	-1,0
2011	33,6	41,9	46,9	41,8	46,1	46,5	8,2	4,2	-0,4
2012	34,6	43,9	46,9	43,2	46,0	46,5	8,6	2,1	-0,4
2013	34,2	40,0	47,6	41,3	46,4	47,7	7,1	6,4	0,1
2014	32,4	41,6	46,4	46,6	46,0	46,8	14,2	4,4	0,4

Anmerkung: Differenzierung nach CASMIN-Klassifikation. Keine Berufsqualifikation bzw. einfache Qualifikation (1a-c) = niedrig, (schulische) Berufsqualifikation (2a-c) = mittel, (Fach-)Hochschule (3a,b) = hoch- = nicht erfragt; / = nicht verlässlich.

Quelle: SOEP v31.1, abhängig Beschäftigte ohne Personen in Ausbildung, Praktikum, o.ä. Status.



Tabelle 6a: Arbeitszeiten der Haushalte nach Einkommenslage (in Stunden pro Woche) in Westdeutschland 1984 bis 2014

	Einkommenslage														
	Prekäre			Niedrige			Mittlere			Gehobene			Hohe		
	Vertraglich	Tatsächlich	Gewünscht	Vertraglich	Tatsächlich	Gewünscht	Vertraglich	Tatsächlich	Gewünscht	Vertraglich	Tatsächlich	Gewünscht	Vertraglich	Tatsächlich	Gewünscht
1984	42,3	50,3	-	43,3	46,4	-	52,4	55,6	-	63,8	67,9	-	64,5	69,9	-
1985	41,2	47,4	72,9	43,3	48,8	61,0	52,0	56,4	64,6	62,9	68,6	68,2	64,9	72,9	67,1
1986	42,1	51,0	74,9	42,0	45,3	59,8	52,5	56,6	65,1	62,3	68,3	65,4	65,3	76,9	67,2
1987	40,6	45,1	69,6	42,2	47,0	61,5	52,3	56,8	65,6	64,0	68,4	68,1	61,9	72,4	71,4
1988	40,6	48,9	74,9	42,6	47,5	63,9	51,1	56,0	64,0	65,1	70,5	67,2	64,3	71,0	64,3
1989	40,7	44,6	65,1	42,7	47,7	63,8	51,6	57,0	65,2	63,6	68,9	66,7	59,8	70,6	64,7
1990	31,6	37,9	60,4	36,9	45,1	65,4	49,1	53,6	63,5	62,0	67,6	65,5	62,2	70,4	65,2
1991	41,6	46,6	71,9	42,1	47,1	64,5	49,5	55,0	63,2	60,8	66,9	65,4	64,7	72,9	65,9
1992	44,4	48,8	67,3	40,6	45,4	65,2	49,5	55,5	64,7	61,8	69,4	65,8	64,0	70,0	65,2
1993	39,2	44,9	74,6	42,5	46,2	64,1	49,8	55,0	63,9	62,1	68,7	66,9	64,1	71,4	67,3
1994	37,8	47,4	72,9	40,7	43,9	60,0	49,5	54,3	64,3	61,4	67,8	67,2	64,4	71,8	64,7
1995	37,0	45,6	66,7	40,9	44,7	58,5	49,1	54,4	62,9	59,8	68,2	65,0	63,3	71,8	65,4
1996	38,3	48,1	-	43,0	49,1	-	49,2	54,9	-	60,3	66,7	-	59,7	70,1	-
1997	37,8	44,1	73,9	38,1	47,6	63,8	49,5	55,5	64,3	60,3	68,1	67,0	65,0	75,9	68,8
1998	40,1	45,1	70,9	41,4	47,0	62,1	50,7	56,8	63,7	59,7	67,5	65,9	63,0	73,5	65,2
1999	41,6	47,7	64,9	43,4	50,6	62,6	51,0	57,0	63,9	61,5	69,2	67,8	59,0	70,8	68,2
2000	41,9	44,9	63,3	40,6	46,3	62,2	51,0	57,9	63,6	60,7	69,5	66,3	61,3	72,1	67,5
2001	39,6	45,7	63,9	43,0	47,6	61,5	51,2	58,3	64,8	60,5	68,8	66,8	63,3	75,4	69,9
2002	40,2	45,7	63,5	40,8	44,5	56,3	50,9	57,0	63,2	61,6	69,8	67,7	61,8	74,9	69,2
2003	36,2	42,4	62,6	39,2	42,8	59,5	50,3	56,4	63,4	59,0	68,3	67,5	62,1	73,7	69,8
2004	35,3	42,9	71,8	40,0	45,3	63,1	50,2	56,5	63,9	60,1	67,8	67,8	61,3	72,2	68,9
2005	38,8	45,2	64,0	40,1	44,6	61,2	50,5	56,3	64,1	61,6	68,1	68,7	64,4	76,2	71,3
2006	34,4	40,5	65,2	39,2	43,9	61,2	50,4	57,5	65,2	60,8	68,3	67,6	63,6	74,6	68,2
2007	37,2	42,6	64,1	42,0	47,4	63,6	52,0	58,3	64,4	61,3	69,2	69,0	64,4	75,2	69,3
2008	40,8	47,4	67,5	42,6	49,2	63,9	52,7	58,9	63,6	62,3	70,9	68,6	66,2	77,7	68,5
2009	37,6	42,0	67,1	42,1	48,0	63,6	51,5	57,8	64,0	60,8	68,0	69,5	67,9	78,3	70,5
2010	35,5	41,1	58,6	43,9	50,0	65,2	52,9	59,4	65,2	63,3	71,5	68,8	66,2	76,8	71,4
2011	38,2	45,2	66,1	43,3	49,9	61,8	53,9	61,0	66,1	64,5	72,0	69,8	67,6	79,0	71,2
2012	36,1	43,8	64,2	46,1	52,1	64,7	54,3	60,1	64,5	66,4	73,4	69,2	66,9	76,1	69,1
2013	37,4	40,6	56,8	43,9	50,1	63,5	54,3	60,9	64,7	64,8	72,0	69,7	69,2	78,1	70,7
2014	38,7	41,3	52,3	46,5	51,6	63,9	54,0	60,0	64,2	63,6	70,4	67,4	67,3	76,9	68,6

*Tabelle 6a: Arbeitszeiten der Haushalte nach Einkommenslage (in Stunden pro Woche) in Westdeutschland 1984 bis 2014 (Fortsetzung)*

	Einkommenslage				
	Prekäre	Niedrige	Mittlere	Gehobene	Hohe
	Differenz zwischen gewünschter und tatsächlicher Arbeitszeit				
1985	25,5	12,2	8,2	-0,4	-5,8
2014	11,0	12,3	4,2	-3,0	-8,3
	Differenz zwischen gewünschter und vertraglicher Arbeitszeit				
1985	31,7	17,7	12,6	5,3	2,2
2014	13,6	17,4	10,2	3,8	1,3
	Differenz zwischen tatsächlicher und vertraglicher Arbeitszeit				
1985	6,2	5,5	4,4	5,7	8,0
2014	2,6	5,1	6,0	6,8	9,6

Anmerkungen: Einkommenslage basiert auf Nettoäquivalenzeinkommen des Haushaltes (neue OECD-Skala) - bis unter 60% des Medianeinkommens = "prekäre", 60% bis unter 75% = "niedrige", 75% bis unter 150% = "mittlere", 150% bis unter 200% = "gehobene" und ab 200% = "hohe" Einkommenslage.- = nicht erhoben.

Quelle: SOEP v31.1.

Tabelle 6b: Arbeitszeiten der Haushalte nach Einkommenslage (in Stunden pro Woche) in Ostdeutschland 1990 bis 2014

	Einkommenslage														
	Prekäre			Niedrige			Mittlere			Gehobene			Hohe		
	Vertraglich	Tatsächlich	Gewünscht	Vertraglich	Tatsächlich	Gewünscht	Vertraglich	Tatsächlich	Gewünscht	Vertraglich	Tatsächlich	Gewünscht	Vertraglich	Tatsächlich	Gewünscht
1990	67,3	74,5	-	76,9	85,5	-	79,1	89,3	-	-	-	-	-	-	-
1991	56,8	57,5	77	66,3	67,4	77,1	70	74,6	76,2	78,8	94	73,6	88,4	99	74,4
1992	49,2	55,9	-	55,8	60,6	-	66,8	75,4	-	74,2	89,5	-	66,9	81,6	39
1993	46,2	54,3	78,1	54,8	61,3	73,8	65,7	74,3	74,5	72,8	85,6	73,3	76,8	91,5	85,4
1994	47,9	57,6	74	50,5	57	75,4	65,2	72,9	74,5	69,1	81,3	76,2	68,1	86,4	75,3
1995	45,6	56,1	70,8	48,7	57,3	66,1	63	71,6	70,2	71,7	86,6	78,7	66	86,5	61,4
1996	49,6	61	-	45,6	54,5	-	62,4	70,5	-	67,9	85,9	-	57,8	72,2	-
1997	42,2	57,3	76	45,6	53,7	75	61,1	71,1	74,5	68,5	85,4	77,1	53,5	79,9	72,5
1998	45	59,6	73,2	47,7	57,8	73,9	60,7	70,2	72,3	65,2	78,2	69,1	67,7	81	75,1
1999	47,1	59,1	78,1	50,6	60,3	74,3	60,4	68,9	73,8	64,8	79,9	74,4	77,1	89,3	71,9
2000	46,1	57,1	77,7	50	59,2	75,4	60,9	68,7	73,6	69,6	81	72,6	75,2	87,4	76,5
2001	45,9	54,2	74,9	48,5	59,1	72,5	61,4	69,8	73,8	70,3	81,7	71	75,7	91,6	79,4
2002	43,3	52,8	78	50,9	60	73,5	61	68,8	73,4	64,5	76,5	73,2	67,4	84,9	74
2003	42,3	52,2	77	45,9	54,4	75,2	60,5	68,8	73,6	62,7	69,9	72,6	64,9	82,2	73
2004	43,6	52,2	74,2	46,5	55,3	74,2	59,9	67,2	74	63,8	75,7	72,2	60,3	76,6	72,6
2005	40,4	49,2	71,1	50,3	59,5	70,6	58,7	67,2	73,3	69	80,2	72	74,7	89,7	74,9
2006	40,4	50,5	74,6	47,1	54,7	74,9	60,6	70,6	74,3	66,9	82,7	72,7	71	91,5	76,1
2007	44,4	51,6	72,9	49,3	57,4	77,4	64,1	72,1	73,3	67,1	81,4	74,3	74	87	75
2008	47,9	56,2	76,3	48,8	58,5	73,8	63,7	72	73,7	70,9	82,1	71,4	72	82	74,7
2009	41,2	44,5	72,3	48,4	66,9	74,3	63,1	71	74,2	70,1	78,3	70,3	69,6	83,4	77,5
2010	37	46,9	72,3	48,1	55,6	72,1	65,6	72,5	72,6	69,2	73,1	70,7	63,1	78,1	73,6
2011	37,9	47,2	75,7	51,5	60,5	69,8	65,7	73,9	73,2	70,2	80,1	72	71,5	85,9	72,3
2012	40,6	46,6	70,5	51,5	57,8	72,1	63,1	71,1	72,3	70,6	78,3	71,4	70,6	80,4	71,1
2013	40,9	51,9	72,3	50,6	56,5	72,4	66,3	72,7	71,9	71,8	80,2	70	66,3	80,9	72,2
2014	39,6	47,1	71,1	47,1	54,4	72,3	63,1	70,1	71,1	70,1	79,3	69,2	72,7	81,9	70,5

*Tabelle 6b: Arbeitszeiten der Haushalte nach Einkommenslage (in Stunden pro Woche) in Ostdeutschland 1990 bis 2014 (Fortsetzung)*

	Einkommenslage				
	Prekäre	Niedrige	Mittlere	Gehobene	Hohe
	Differenz zwischen gewünschter und tatsächlicher Arbeitszeit				
1991	19,5	9,7	1,6	-20,4	-24,6
2014	24	17,9	8	-10,1	-11,4
	Differenz zwischen gewünschter und vertraglicher Arbeitszeit				
1991	20,2	10,8	6,2	-5,2	-14
2014	31,5	25,2	8	-0,9	-2,2
	Differenz zwischen tatsächlicher und vertraglicher Arbeitszeit				
1991	0,7	1,1	4,6	15,3	14,7
2014	7,5	7,3	7	9,2	9,2

Anmerkungen: Einkommenslage basiert auf Nettoäquivalenzeinkommen des Haushaltes (neue OECD-Skala) - bis unter 60% des Medianeinkommens = "prekäre", 60% bis unter 75% = "niedrige", 75% bis unter 150% = "mittlere", 150% bis unter 200% = "gehobene" und ab 200% = "hohe" Einkommenslage; - = nicht erhoben.

Quelle: SOEP v31.1, abhängig Beschäftigte ohne Personen in Ausbildung, Praktikum, o.ä Status.

Tabelle 7: Bestimmungsfaktoren der vertraglichen Arbeitszeit von Frauen und Männern in West- und Ostdeutschland 2004 und 2014

Schritt		Westdeutschland				Ostdeutschland			
		2014		2004		2014		2004	
		erklärte Varianz (r <sup>2</sup> )	Zuwachs r <sup>2</sup>	erklärte Varianz (r <sup>2</sup> )	Zuwachs r <sup>2</sup>	erklärte Varianz (r <sup>2</sup> )	Zuwachs r <sup>2</sup>	erklärte Varianz (r <sup>2</sup> )	Zuwachs r <sup>2</sup>
Frauen									
1	Lebensphase	12,3		21,8		3,4		4,5	
2	Bildung	14,9	2,6	22,5	0,7	6,7	3,3	5,9	1,4
3	Betriebsgröße	21,1	6,2	28,2	5,7	9,0	2,3	8,1	2,2
4	Wirtschaftszweig	22,7	1,6	30,1	1,9	13,1	4,1	10,9	2,8
Männer									
1	Lebensphase	3,1		2,1		1,4		1,4	
2	Bildung	3,1	0,0	2,2	0,1	3,1	1,7	1,4	0,0
3	Betriebsgröße	5,3	2,2	2,3	0,1	4,2	1,1	1,8	0,4
4	Wirtschaftszweig	9,4	4,1	6,1	3,8	8,6	4,4	3,4	1,6
1	Familienstatus	1,4		0,3		1,0		1,3	
2	Anzahl Kinder	1,7	0,3	0,4	0,1	1,7	0,7	1,0	-0,3
3	Alter	1,7	0,0	0,9	0,5	1,6	-0,1	0,9	-0,1
4	Bildung	1,7	0,0	0,9	0,0	3,2	1,6	0,9	0,0
5	Betriebsgröße	4,0	2,3	1,0	0,1	4,4	1,2	1,3	0,4
6	Wirtschaftszweig	8,1	4,1	4,9	3,9	8,9	4,5	2,8	1,5

Anmerkung: Es wurde einmal eine schrittweise Regression mit Lebensphase, Bildung, Betriebsgröße und Wirtschaftszweig und einmal mit Familienstatus, Anzahl der Kinder (unter 18 Jahren), Alter, Bildung, Betriebsgröße und Wirtschaftszweig für Männer wie für Frauen durchgeführt.

Quelle: SOEP v31.1, abhängig Beschäftigte ohne Personen in Ausbildung, Praktikum, o.ä. Status.

Tabelle 8: Arbeitszeitwünsche und deren Realisierung bei der vertraglichen Arbeitszeit im Folgejahr (1999 bis 2013)

	Anteil der Personen mit realisierten Wünschen bei der vertraglichen Arbeitszeit															Anteile der Personen, die eine Verlängerung bzw. Verkürzung ihrer Arbeitszeit wünschten			
	Angaben in Prozent (vgl. Anmerkungen 1 bis 5)															Angaben in Prozent von Gesamt			
	Insgesamt <sup>1</sup> (1)			Verlängerung <sup>2</sup> (2)			Verkürzung <sup>3</sup> (3)			Gleichbleibend <sup>4</sup> (4)			Veränderung <sup>5</sup> (5)			Verlängerung (6)		Verkürzung (7)	
	Männer	Frauen	Gesamt	Männer	Frauen	Gesamt	Männer	Frauen	Gesamt	Männer	Frauen	Gesamt	Männer	Frauen	Gesamt	Männer	Frauen	Männer	Frauen
1999	37%	40%	39%	28%	35%	31%	22%	22%	22%	68%	68%	68%	25%	27%	26%	33%	23%	35%	41%
2000	39%	42%	40%	23%	33%	27%	22%	21%	21%	67%	62%	65%	23%	25%	24%	33%	20%	31%	37%
2001	44%	44%	44%	28%	36%	31%	27%	25%	26%	66%	63%	65%	28%	29%	28%	28%	21%	28%	35%
2002	42%	43%	43%	23%	29%	25%	23%	22%	22%	66%	65%	65%	23%	25%	24%	29%	23%	26%	30%
2003	44%	42%	43%	24%	32%	27%	24%	25%	24%	69%	61%	65%	24%	27%	25%	29%	22%	26%	34%
2004	45%	42%	44%	27%	32%	29%	19%	19%	19%	69%	63%	66%	23%	25%	24%	29%	23%	24%	32%
2005	42%	42%	42%	28%	33%	30%	22%	21%	21%	67%	63%	65%	25%	26%	25%	31%	25%	25%	32%
2006	43%	43%	43%	24%	29%	26%	20%	25%	22%	71%	64%	67%	22%	27%	24%	31%	28%	25%	28%
2007	46%	43%	45%	32%	35%	33%	19%	20%	20%	71%	66%	69%	26%	27%	27%	31%	30%	25%	30%
2008	46%	44%	45%	25%	33%	29%	21%	23%	22%	73%	66%	70%	23%	28%	25%	29%	27%	25%	30%
2009	46%	44%	45%	27%	41%	33%	21%	20%	21%	73%	68%	71%	24%	29%	26%	30%	26%	29%	35%
2010	43%	43%	43%	24%	32%	28%	23%	23%	23%	73%	70%	72%	23%	27%	25%	28%	28%	29%	34%
2011	47%	44%	46%	25%	34%	29%	19%	21%	20%	76%	67%	72%	21%	26%	24%	26%	24%	29%	33%
2012	47%	45%	46%	21%	35%	27%	22%	24%	23%	76%	68%	72%	21%	29%	25%	27%	26%	28%	31%
2013	46%	46%	46%	25%	32%	28%	20%	21%	21%	77%	73%	75%	23%	25%	24%	25%	23%	32%	35%

Betrachtet wurden Wunscharbeitszeit und vertragliche Arbeitszeiten: Wenn Wunscharbeitszeit größer ist als die aktuelle vertragliche Arbeitszeit, handelt es sich um einen Verlängerungswunsch, im umgekehrten Fall um einen Verkürzungswunsch, sind beide gleich, handelt es sich um einen Wunsch nach gleichbleibenden Arbeitszeiten. Die Realisierung der Wünsche wurde an der vertraglichen Arbeitszeit gemessen. Die Wunscharbeitszeit wurde auf Basis der Angaben aus dem Vorjahr ermittelt.

<sup>1</sup> Anteil derjenigen Personen, die ihren Wunsch auf Basis der vertraglichen Arbeitszeit realisieren konnten – unabhängig davon, welcher Art dieser Wunsch war (länger, kürzer, gleich).

<sup>2</sup> Anteil derjenigen Personen mit Wünschen nach längerer vertraglicher Arbeitszeit, die diesen Wunsch auch realisieren konnten.

<sup>3</sup> Anteil derjenigen Personen mit Wünschen nach kürzerer vertraglicher Arbeitszeit, die diesen Wunsch auch realisieren konnten.

<sup>4</sup> Anteil derjenigen Personen mit Wünschen nach gleichbleibender vertraglicher Arbeitszeit, die diesen Wunsch auch realisieren konnten.

<sup>5</sup> Anteil derjenigen Personen mit Wünschen nach längerer oder kürzerer vertraglicher Arbeitszeit, die diesen Wunsch auch realisieren konnten. Außer Betracht bleiben diejenigen, die ihre vertragliche Arbeitszeit beibehalten wollten.

<sup>6</sup> Quelle: SOEP v31.1, abhängig Beschäftigte ohne Personen in Ausbildung, Praktikum, o.ä Status, Längsschnitt (jeweils 2 Jahre).

Tabelle 9: Arbeitszeiten nach betrieblichen Merkmalen in Deutschland 2012 (Stunden pro Woche)

Basis: Vollzeitbeschäftigte				
		Vertraglich	Tatsächlich	Differenz
Betriebsgröße	Kleinstbetrieb <10 Besch.	39,4	42,4	3,0
	Kleinbetrieb 10 - 49 Besch.	39,7	43,4	3,7
	Mittelbetrieb 50 - 240 Besch.	39,8	43,6	3,8
	Großbetrieb > 240 Besch.	38,9	42,3	3,5
Privatwirtschaft bzw. öffentlicher Sektor	Privatwirtschaft	39,4	43,4	4,1
	Öffentlicher Sektor/ Non profit	39,7	42,4	2,7
Vorhandensein einer Mitarbeitervertretung	Nicht vorhanden	39,8	44,0	4,2
	Vorhanden	39,3	42,7	3,4
Regelung der Entlohnung durch Tarifvertrag	Ja, Branchen-Tarifvertrag	39,2	42,7	3,5
	Ja, Haus- oder Firmentarifvertrag	40,0	43,1	3,1
	Nein, kein Tarifvertrag	39,9	43,9	4,0
Vorhandensein von Arbeitszeitkonten	Ja, für alle	39,4	42,9	3,5
	Ja, für einen Teil	39,3	43,5	4,2
	Nein	40,0	43,1	3,1
Möglichkeit, die Länge oder Lage der Arbeitszeiten anzupassen	Ja, für alle	39,5	43,2	3,7
	Ja, für einige	39,3	42,9	3,7
	nein	39,9	43,4	3,6
Hohe Mitarbeiterbeteiligung	Trifft (eher) nicht zu	39,5	43,0	3,5
	Trifft (voll) zu	39,3	43,3	4,0
Problem: Deckung des Fachkräftebedarfs	Kein oder nur ein kleines Problem	39,5	42,9	3,4
	Ein großes Problem	39,5	43,6	4,1
Entwicklung Beschäftigtenzahl im Vergleich zum Vorjahr	(starker) Rückgang	39,1	42,6	3,6
	Keine Veränderung	39,5	42,9	3,4
	(starker) Anstieg	39,6	43,7	4,0
Hohe Leistungsorientierung	Trifft (eher) nicht zu	39,3	42,5	3,2
	Trifft (voll) zu	39,6	43,7	4,1
Bei der Entlohnung: Orientierung an der individuellen Leistung	Etwas/gar nicht	39,3	42,8	3,5
	(sehr) stark	40,0	44,4	4,4
Bei der Entlohnung: Orientierung an Teamleistung oder Gruppenergebnis	Etwas/gar nicht	39,4	42,9	3,5
	(sehr) stark	40,0	45,0	5,0

Anmerkungen: Abweichungen aufgrund von Rundungen.

Quelle: kombinierter Datensatz SOEP v31.1 und SOEP-LEE.

Tabelle 10: Arbeitszeiten von Beschäftigten mit häufigem Termin- und Leistungsdruck bzw. Überforderung durch Arbeitsmenge (Angaben in Prozent)

		Alle Beschäftigten	Beschäftigte, die häufiger Termin- und Leistungsdruck erleben	Beschäftigte, die Überforderung durch Arbeitsmenge angeben
<b>Tatsächliche Arbeitszeit</b>	10-19 Stunden	6	3	3
	20-34 Stunden	17	15	16
	35-39 Stunden	16	14	14
	40-47 Stunden	44	46	44
	48-59 Stunden	13	16	16
	60 Stunden und mehr	4	6	7
	<b>Insgesamt</b>	<b>100</b>	<b>100</b>	<b>100</b>
<b>Überstunden</b>	Keine bis 2 Stunden	53	44	42
	Über 2 bis 5 Stunden	22	24	25
	Über 5 bis 10 Stunden	15	20	19
	Über 10 Stunden	9	13	14
	<b>Insgesamt</b>	<b>100</b>	<b>100</b>	<b>100</b>
<b>Arbeitszeitwünsche</b>	Verkürzung	47	54	63
	Beibehaltung	40	35	28
	Verlängerung	13	11	9
	<b>Insgesamt</b>	<b>100</b>	<b>100</b>	<b>100</b>
<b>Einfluss auf Zeitpunkt: Arbeitsbeginn/-ende</b>	Wenig	45	47	52
	Mittel	17	16	17
	Viel	38	37	31
	<b>Insgesamt</b>	<b>100</b>	<b>100</b>	<b>100</b>
<b>Einfluss auf Zeitpunkt: ein paar Stunden freinehmen</b>	Wenig	32	36	43
	Mittel	25	25	25
	Viel	44	40	32
	<b>Insgesamt</b>	<b>100</b>	<b>100</b>	<b>100</b>
<b>Einfluss auf Zeitpunkt: Pausen</b>	Wenig	30	33	39
	Mittel	18	19	19
	Viel	52	49	42
	<b>Insgesamt</b>	<b>100</b>	<b>100</b>	<b>100</b>
<b>Einfluss auf Zeitpunkt: Urlaub oder ein paar Tage frei</b>	Wenig	17	19	26
	Mittel	26	29	31
	Viel	57	52	43
	<b>Insgesamt</b>	<b>100</b>	<b>100</b>	<b>100</b>
<b>Verfügung über Zeitguthaben</b>	Betriebliche Gründe	15	17	23
	Person selbst	60	56	49
	Beide gleich	25	27	28
	<b>Insgesamt</b>	<b>100</b>	<b>100</b>	<b>100</b>



Tabelle 10: Arbeitszeiten von Beschäftigten mit häufigem Termin- und Leistungsdruck bzw. Überforderung durch Arbeitsmenge (Angaben in Prozent) (Fortsetzung)

		Alle Beschäftigten	Beschäftigte, die häufiger Termin- und Leistungsdruck erleben	Beschäftigte, die Überforderung durch Arbeitsmenge angeben
<b>Änderung der Arbeitszeiten</b>	Häufig	14	20	26
	Manchmal/selten/nie	86	80	74
	<b>Insgesamt</b>	<b>100</b>	<b>100</b>	<b>100</b>
<b>Ständige Erreichbarkeit wird erwartet</b>	Trifft nicht zu	61	55	52
	Teils/teils	17	19	18
	Trifft zu	22	26	30
	<b>Insgesamt</b>	<b>100</b>	<b>100</b>	<b>100</b>
<b>Häufigkeit Kontaktierung im Privatleben</b>	Häufig	12	16	19
	Manchmal/selten/nie	88	84	81
	<b>Insgesamt</b>	<b>100</b>	<b>100</b>	<b>100</b>

Basis: Personen ab 15 Jahre, abhängig Beschäftigte mit mindestens 10 Stunden pro Woche.

Quelle: BAuA 2016.

Abbildung 1: Erklärungsmodell

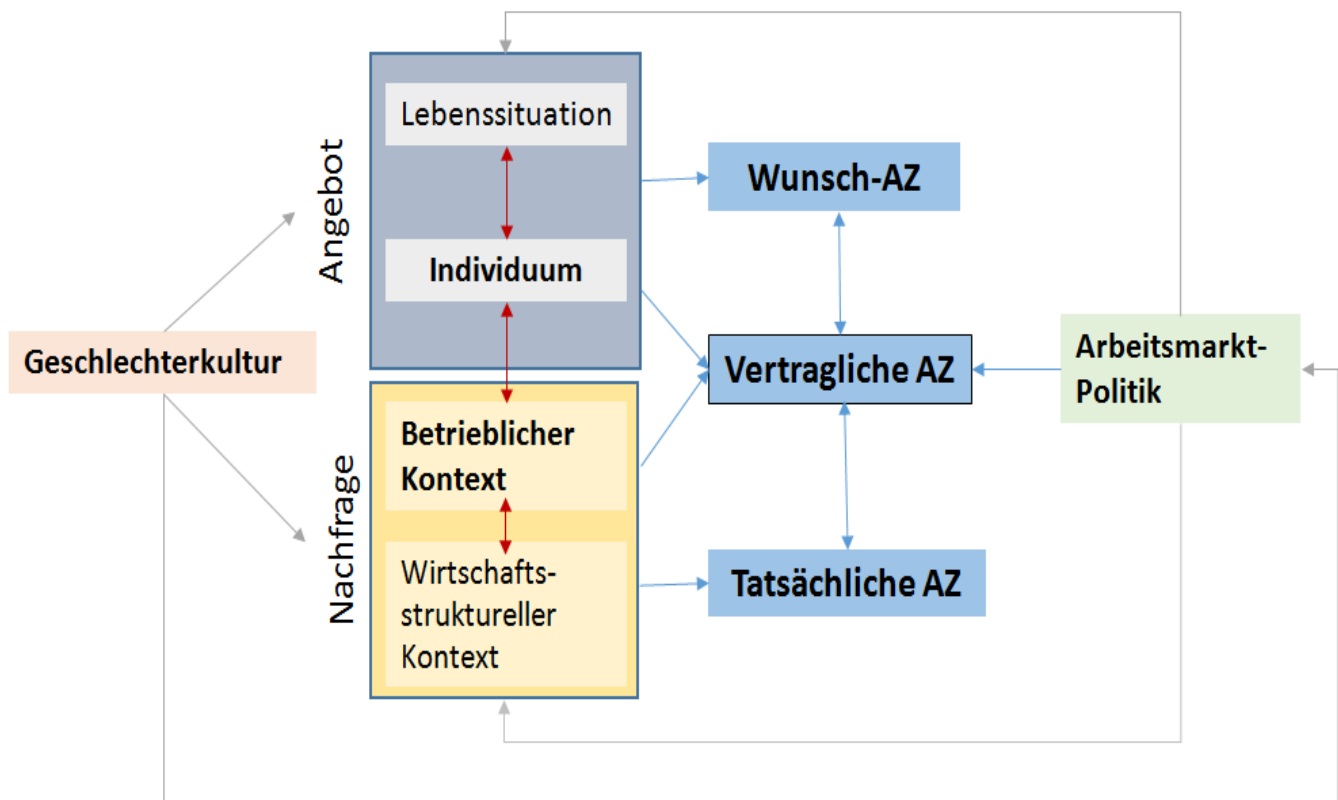

Quelle: Eigene Darstellung.

Abbildung 2: Entwicklung der durchschnittlichen tariflichen Wochenarbeitszeit in Ost- und Westdeutschland 1984 bis 2015 (in Stunden/Woche)

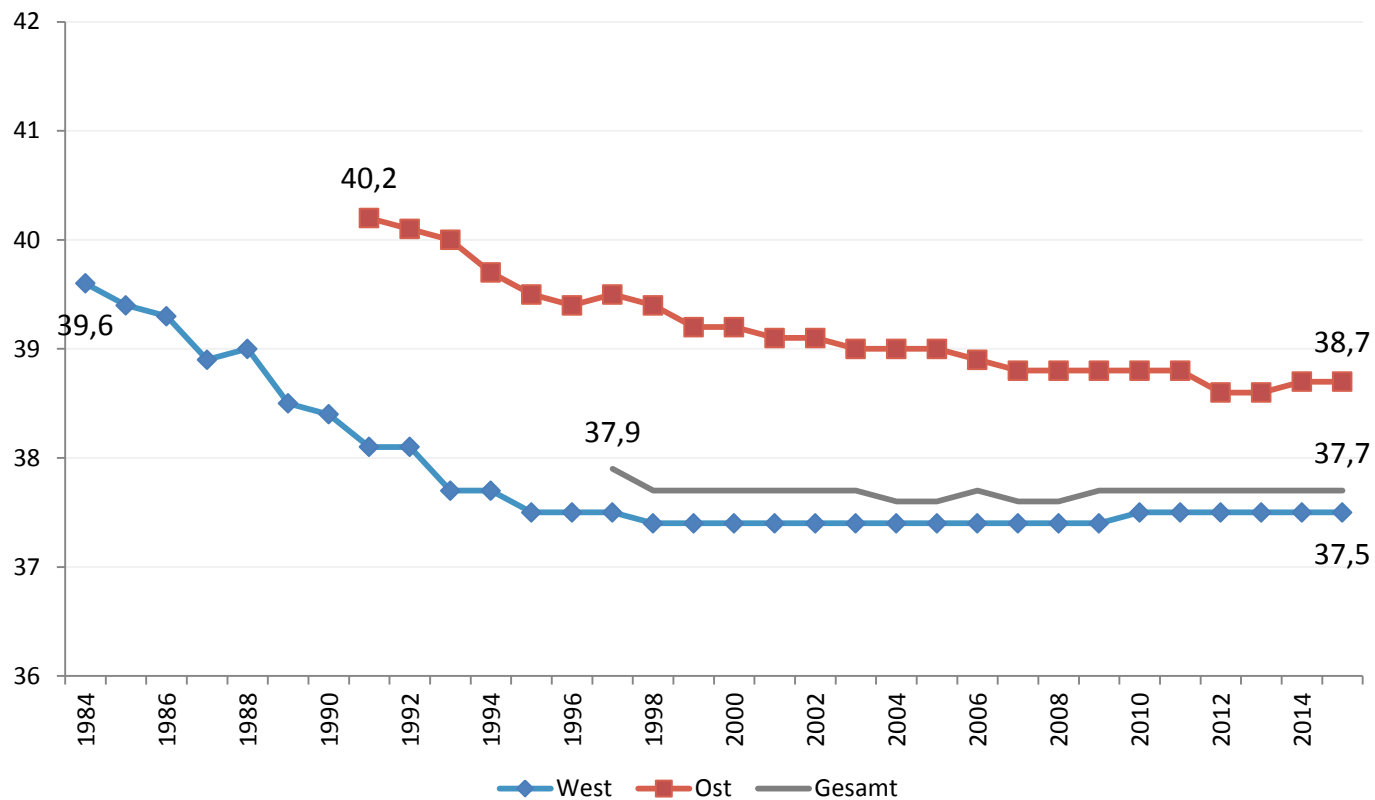

Quelle: WSI-Tarifarchiv. [http://www.boeckler.de/wsi-tarifarchiv\\_4831.htm](http://www.boeckler.de/wsi-tarifarchiv_4831.htm), [http://www.boeckler.de/wsi-tarifarchiv\\_4830.htm](http://www.boeckler.de/wsi-tarifarchiv_4830.htm). Stand: 31.12.2015.

Abbildung 3: Differenz zwischen gewünschter und vertraglicher Arbeitszeit. Deutschland 1985 bis 2014 (in Stunden/Woche)

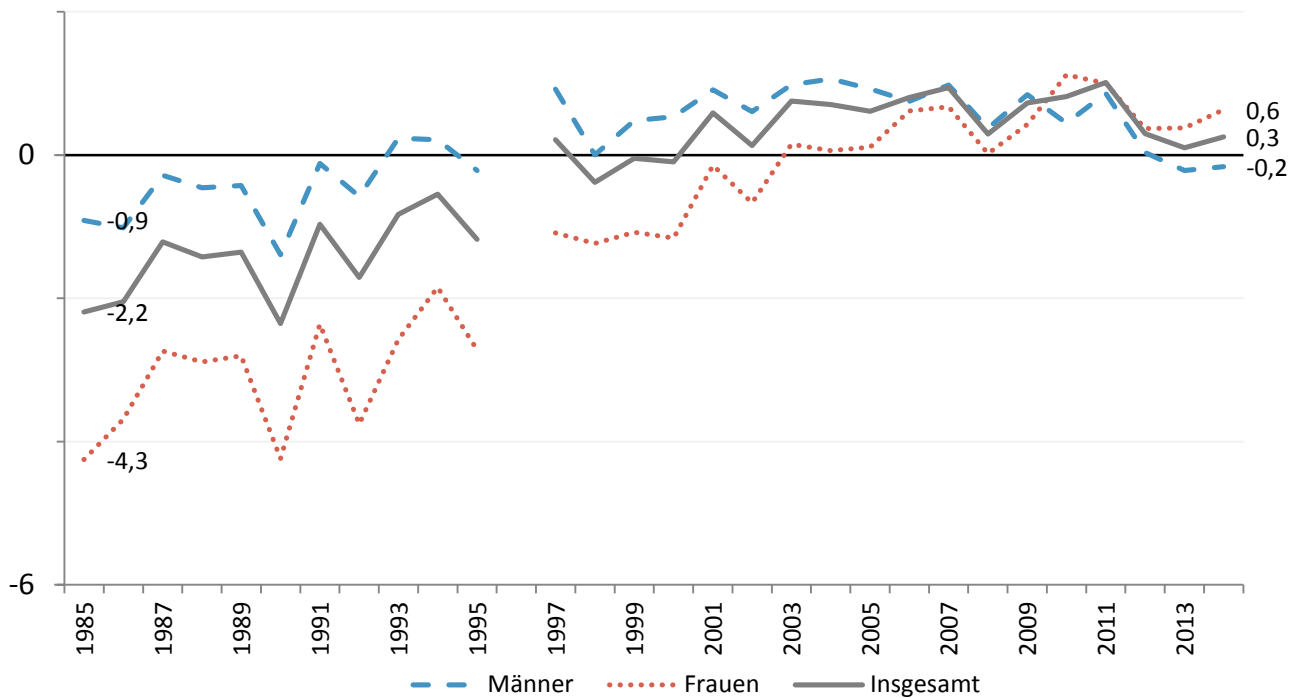

Anmerkung: 1996 gewünschte Arbeitszeit nicht erhoben.

Quelle: SOEP v31.1. Eigene Berechnungen.

Abbildung 4: Vereinbarte Arbeitszeit nach Dezentilen 1984 bis 2014 (Obergrenze in Stunden/Woche)

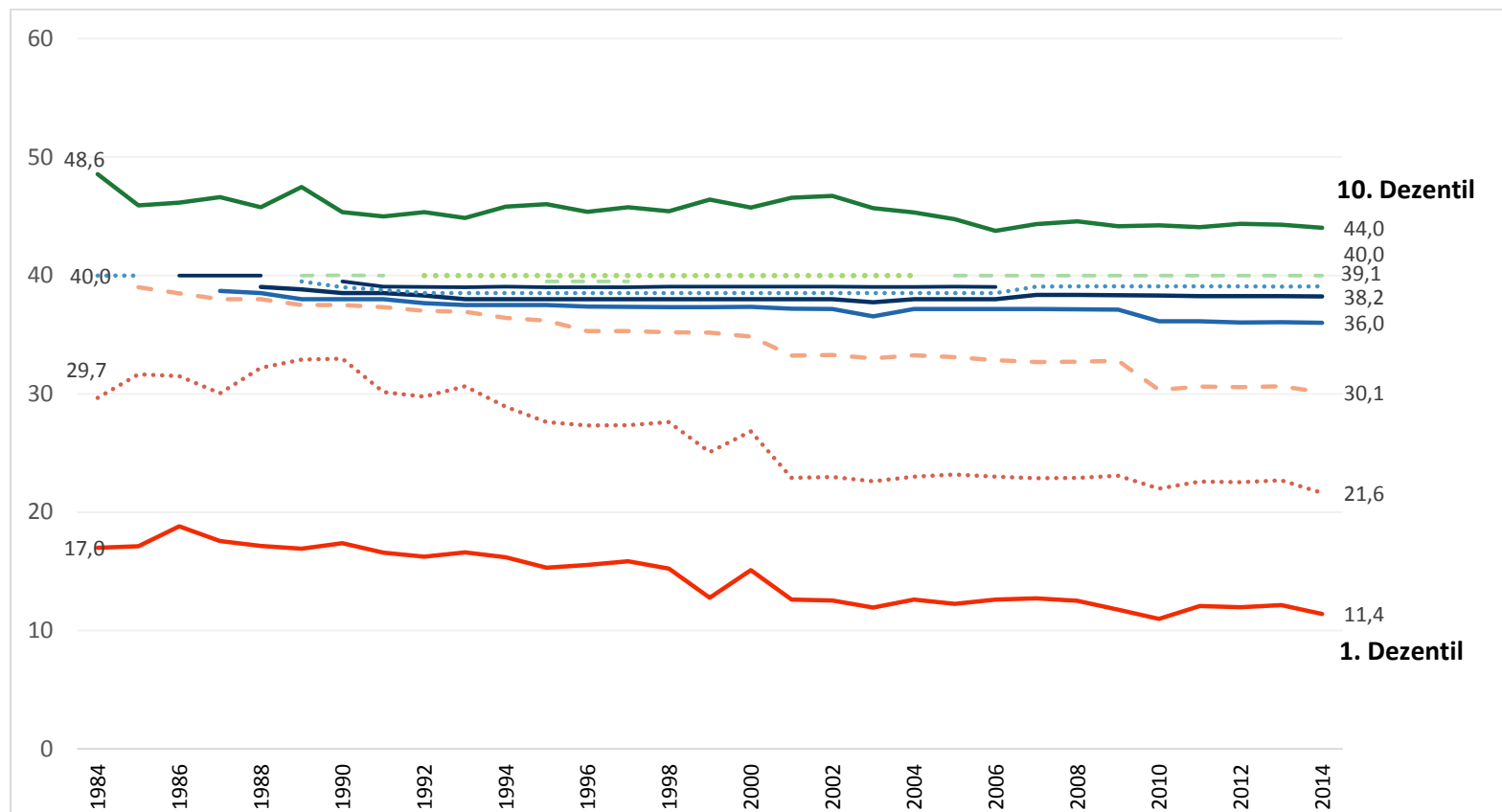

Anmerkung: phasenweise überlagern sich die Werte der Dezentile, daher teilweise nicht alle Dezentile sichtbar

Quelle: SOEP v31.1. Eigene Berechnungen.

Abbildung 5: Anteil „normgeprägter Arbeitszeit“ – vereinbarte und gewünschte Arbeitszeit zwischen 35 bis unter 45 Stunden in der Woche

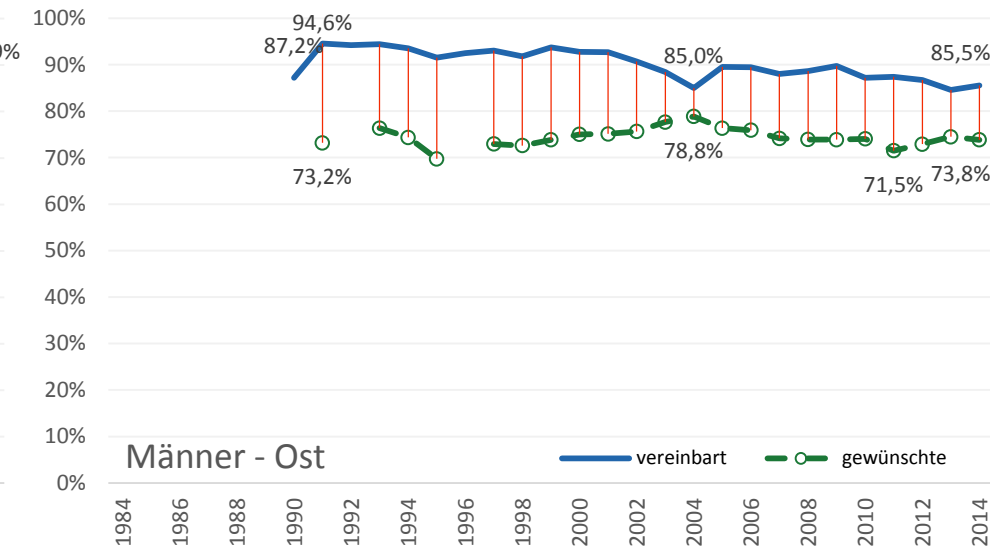
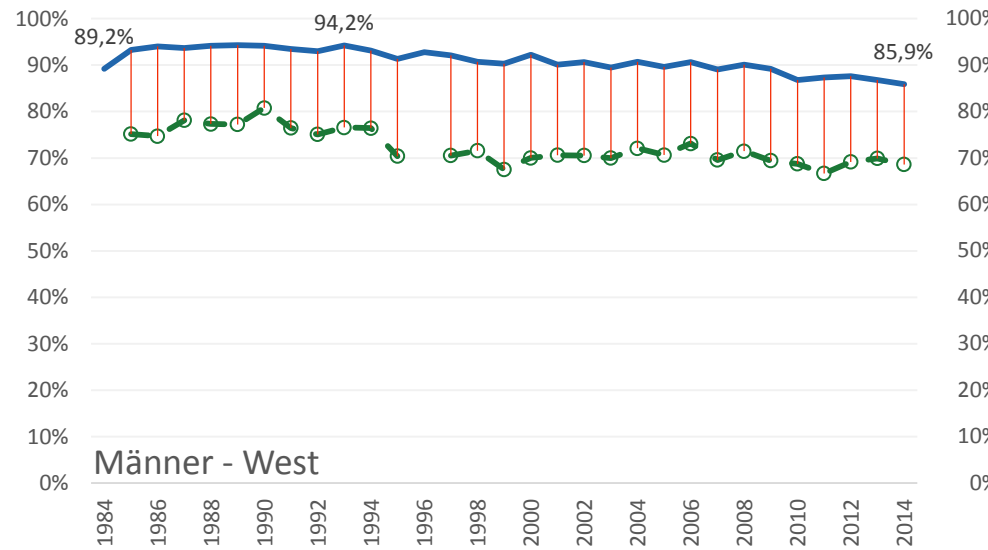
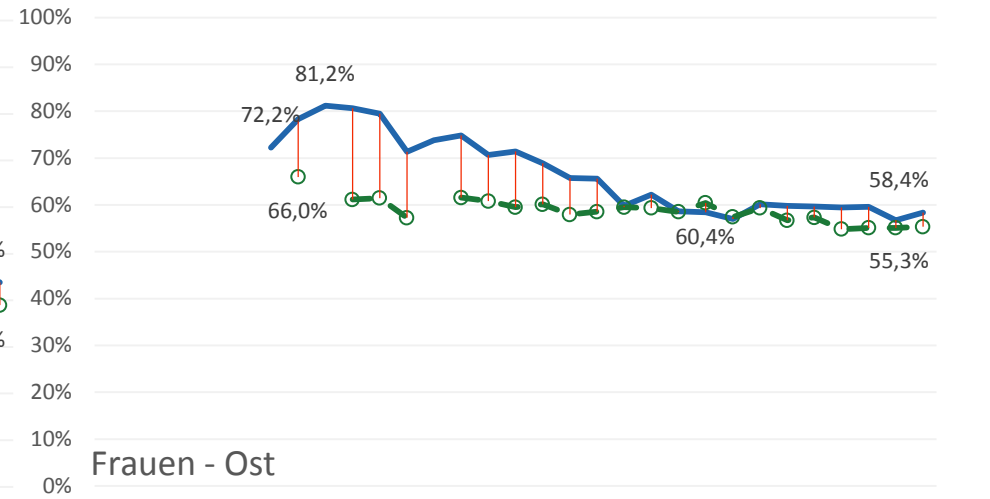
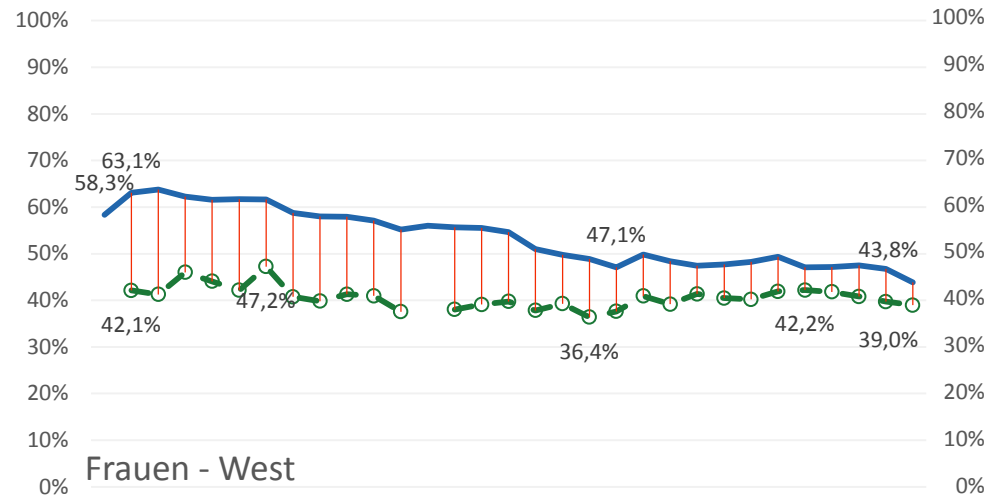

Anmerkung: gewünschte Arbeitszeit nicht in jedem Jahr erhoben.  
 Quelle: SOEP v31.1. Eigene Berechnungen.

Abbildung 6: Tatsächliche, vereinbarte und gewünschte Arbeitszeit in Deutschland 2014 nach Stundenintervallen und Geschlecht

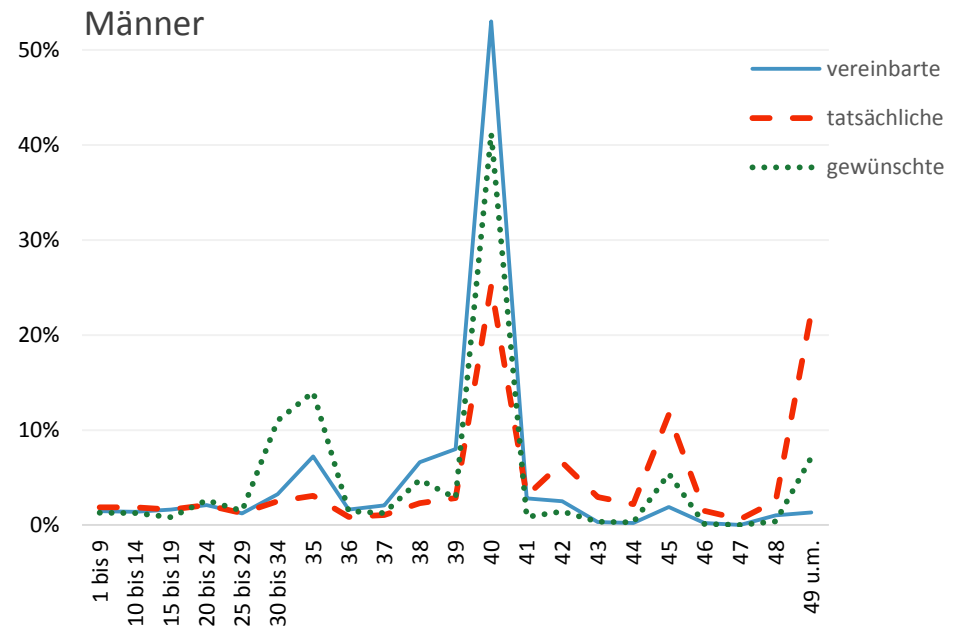
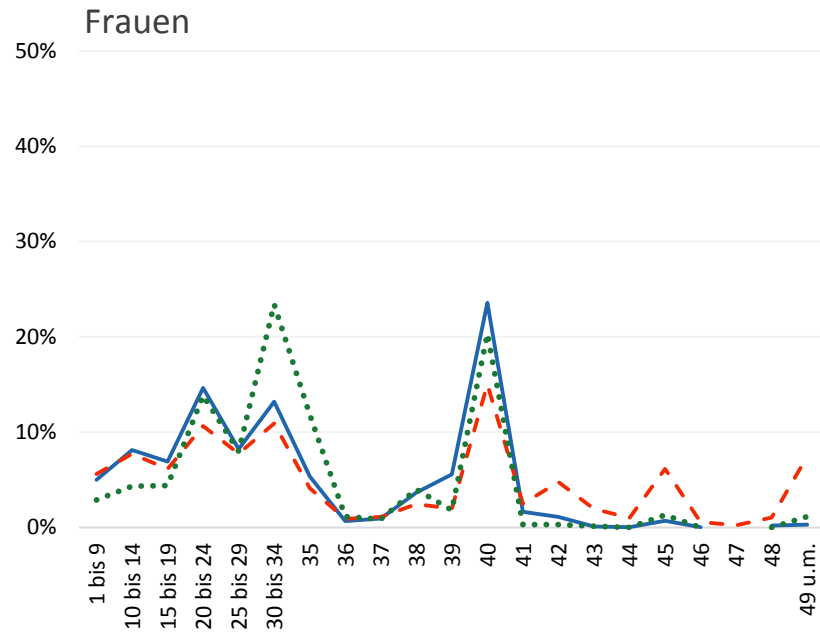

Quelle: SOEP v31.1. Eigene Berechnungen.

Abbildung 7: Vertragliche Arbeitszeiten in Deutschland\* nach Geschlecht und Qualifikation\*\* 1984 bis 2014, in Stunden/Woche

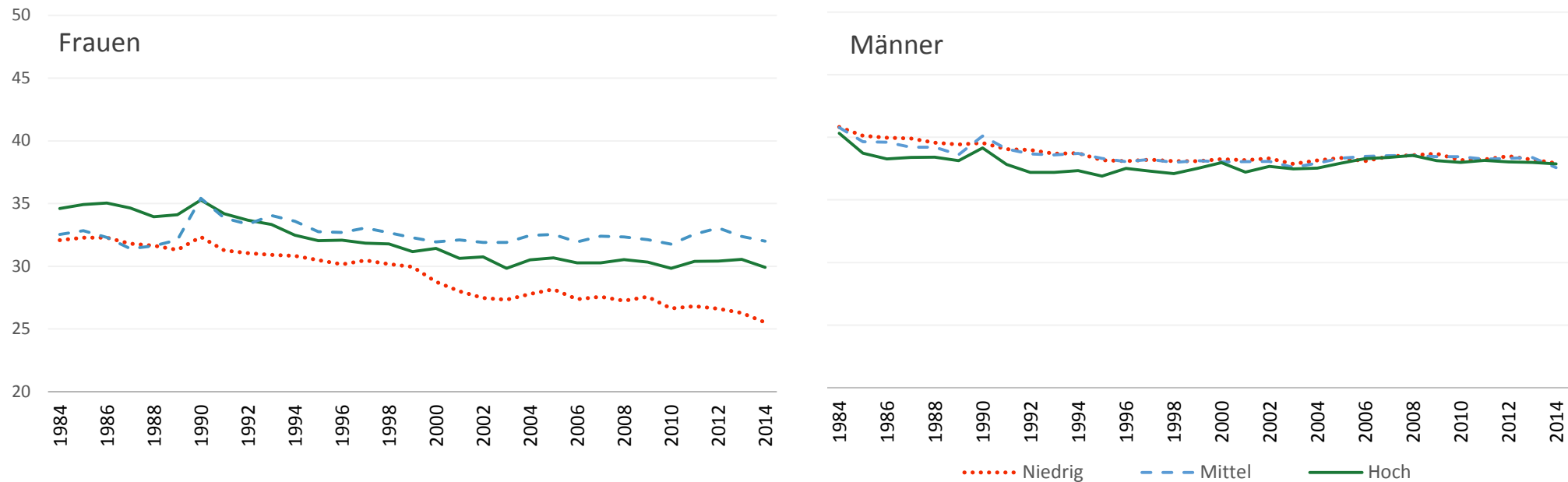

\* ab 1990 mit Ostdeutschland

\*\* CASMIN Bildungsstufen: Niedrig (1a-c = keine/Anlernausbildung), Mittel (2a-c = berufliche bzw. schulische Ausbildung), Hoch (3a,b = Fach/Hochschulausbildung)

Quelle: SOEP v31.1. Eigene Berechnungen.

Abbildung 8: Anteil der Arbeitszeit der Frauen an der Gesamtarbeitszeit von Paarhaushalten 1984-2014 (in Prozent)

Basis: Paare mit mindestens einer erwerbstätigen Person

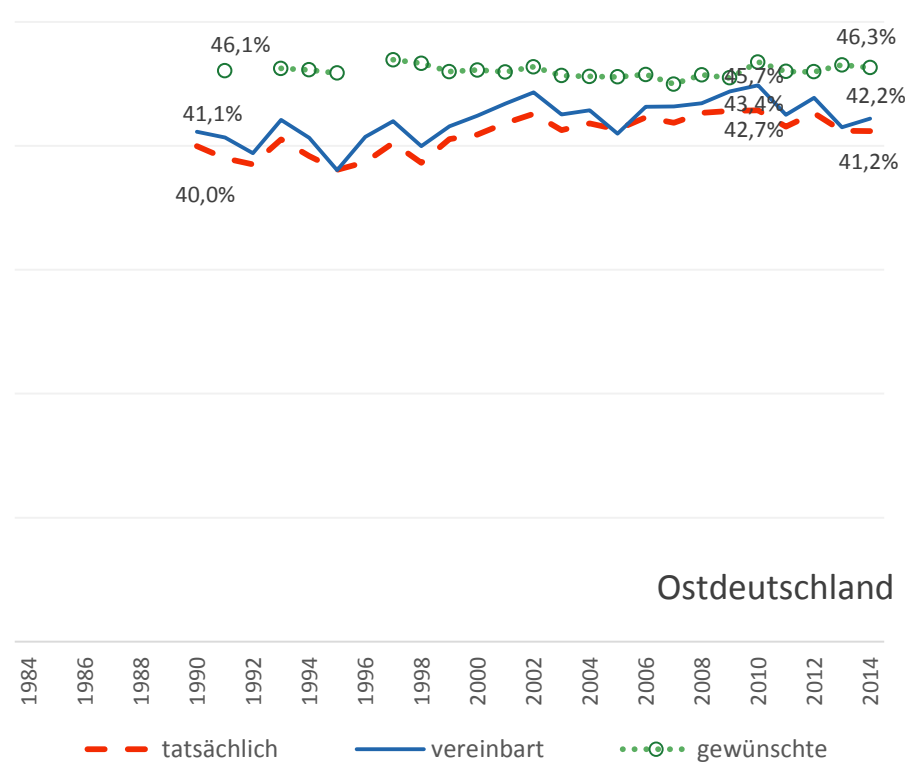
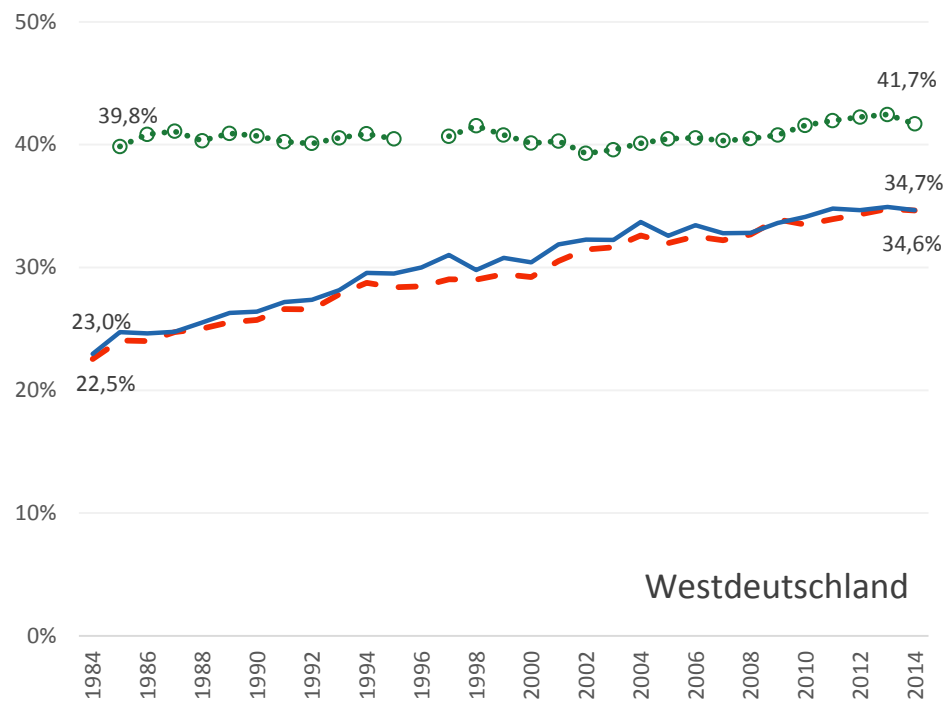

Quelle: SOEP v31.1. Eigene Berechnungen.



Abbildung 9: Anteil der vertraglichen Arbeitszeit der Frauen an der Gesamtarbeitszeit von Paarhaushalten nach Qualifikation und Region (in Prozent)

Basis: Paare mit mindestens einer erwerbstätigen Person

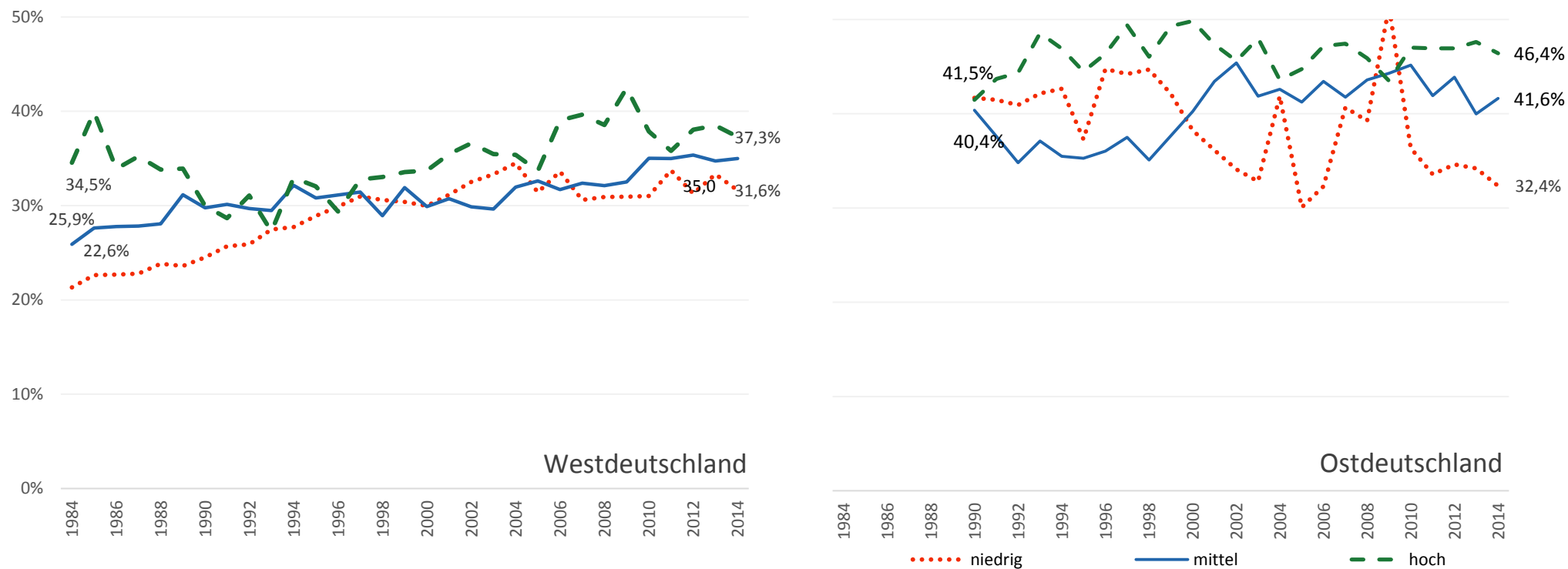

Anmerkung: CASMIN Bildungsstufen: Niedrig (1a-c = keine/Anlernausbildung), Mittel (2a-c = berufliche bzw. schulische Ausbildung), Hoch (3a,b = Fach/Hochschulausbildung).

Quelle: SOEP v31.1, abhängig Beschäftigte ohne Personen in Ausbildung, Praktikum, o.ä Status.

Abbildung 10: Gesamtarbeitszeit der Paar-Haushalte nach Einkommenslage in Deutschland (Stunden/Woche)

ab 1990 inklusive Ostdeutschland

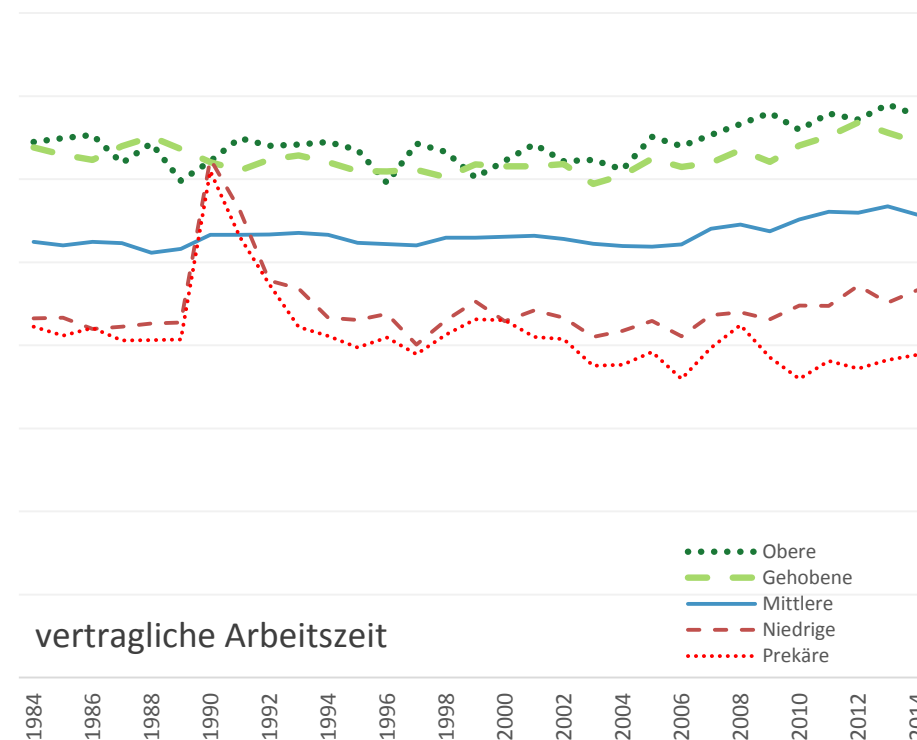
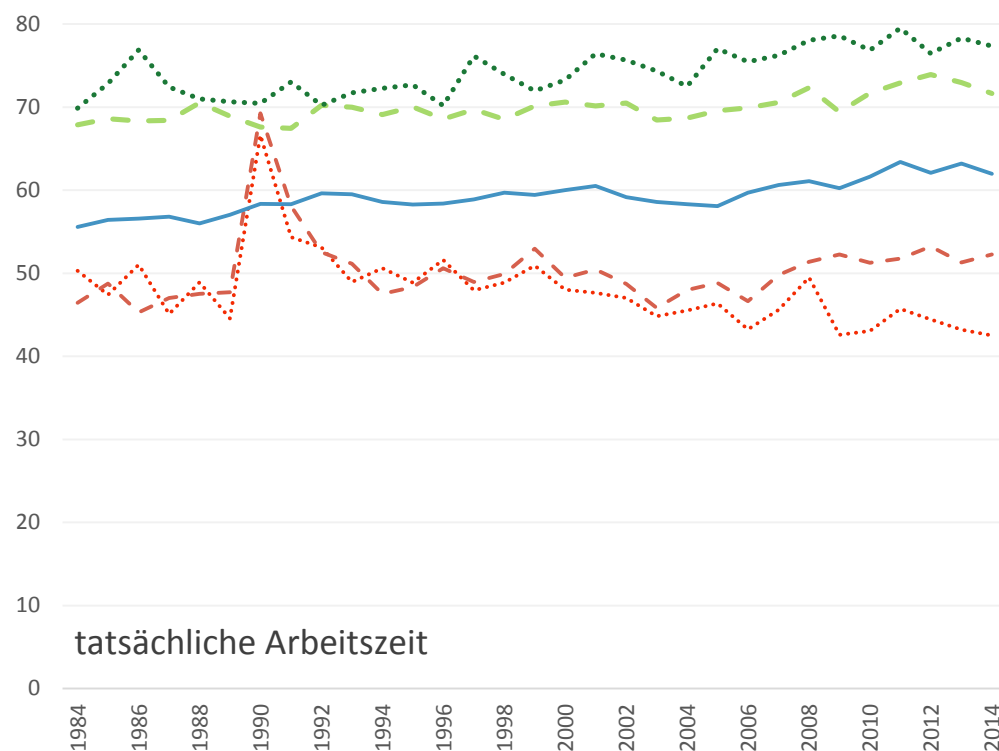

Anmerkungen: Ab 1990 inklusive Ostdeutschland. Durch die Inklusion von Ostdeutschland 1990 erklären sich die Ausschläge 1990 und 1991

Definition Einkommenslage: unter 60% des mittleren Haushaltsäquivalenzeinkommens (Median) = „prekäre“, 60 bis unter 75% = „niedrige“, 75 bis unter 150% „mittlere“, 150 bis unter 200% = „gehobene“, ab 200% = „hohe“ Einkommenslage.

Quelle: SOEP v31.1. Eigene Berechnungen.